

股票代碼：1515

年報查詢網址：<http://mops.twse.com.tw>

公司：<http://www.rexon.net>

力山工業股份有限公司

中華民國 100 年度年報

誠實・穩健・茁壯



中華民國 101 年 5 月 18 日刊印

一、本公司發言人及代理發言人：

發 言 人：林益隆  
職 稱：副總經理  
電 話：(04)2491-4141 分機 6188  
電子郵件信箱：liny.lin@rexon.com.tw  
代理發言人：陳博  
職 稱：經理  
電 話：(04)2491-4141 分機 6199  
電子郵件信箱：bo.chen@rexon.com.tw

二、總公司、分公司、工廠之地址及電話：

總公司地址：台中市大里區仁化路 261 號  
電 話：(04)24914141  
分 公 司：無  
大里廠地址：台中市大里區塗城路 852 巷 22 弄 10 號  
電 話：(04)2492-8308

三、股票過戶機構：

名 稱：中國信託商業銀行代理部  
地 址：台北市重慶南路一段 83 號 5 樓  
網 址：<http://www.chinatrust.com.tw/>  
電 話：(02) 2181-1911

四、最近年度財務報告簽證會計師：

會計師姓名：郭士華、張字信  
事務所名稱：安侯建業聯合會計師事務所  
地 址：台北市 11049 信義路五段 7 號 68 樓(台北 101 大樓)  
網 址：<http://www.kpmg.com.tw/>  
電 話：(02) 8101-6666

五、海外有價證券掛排買賣之交易場所名稱及查詢該海外有價證券資訊之方式：無

六、公司網址：

網 址：<http://www.rexon.net>

# 年報目錄

壹、致股東報告書.....	1
貳、公司簡介.....	3
一、公司簡介.....	3
參、公司治理報告.....	5
一、組織系統.....	5
二、董事、監察人、總經理、副總經理、協理、各部門及分支機構主管資料.....	6
三、公司治理運作情形.....	14
四、會計師公費資訊.....	21
五、更換會計師資訊.....	22
六、公司之董事長、總經理、負責財務或會計事務之經理人，最近一年內曾任職於簽證會計師所屬事務所或其關係企業者更換會計師資訊.....	23
七、最近年度及截至年報刊印日止，董事、監察人、經理人及持股比例超過百分之十之股東股權移轉及股權質押變動情形。.....	23
八、持股比例占前十名之股東，其相互間之關係資料：.....	24
九、公司、公司之董事、監察人、經理人及公司直接或間接控制之事業對同一轉投資事業之持股數，並合併計算綜合持股比例.....	25
肆、募集情形.....	26
一、資本及股份.....	26
二、公司債辦理情形.....	29
三、特別股辦理情形.....	29
四、海外存託憑證辦理情形.....	29
五、員工認股權憑證.....	29
六、併購或受讓他公司股份發行新股辦理情形.....	30
七、資金運用計畫執行情形.....	30
伍、營運概況.....	31
一、業務內容.....	31
二、市場及產銷概況.....	34
三、從業員工.....	39
四、環保支出資訊.....	40
五、勞資關係.....	40
六、重要契約.....	42
陸、財務概況.....	43
一、最近五年度簡明資產負債表及損益表.....	43
二、最近五年度財務分析.....	45
三、公司及其關係企業最近年度及截至年報刊印日止，如有發生財務週轉困難情事，應列明其對本公司財務狀況之影響。前項第六款所稱關係企業，係指符合公司法第三百六十九條之一規定者.....	46
四、最近年度財務報告之監察人審查報告.....	47
柒、財務狀況及經營結果之檢討分析與風險事項.....	48
一、財務狀況.....	48
二、經營結果.....	48
三、現金流量.....	49
四、最近年度重大資本支出對財務業務之影響.....	49

五、	最近年度轉投資政策、其獲利或虧損之主要原因、改善計畫及未來一年投資計畫	49
六、	風險管理及評估	50
七、	其他重要事項	51
捌、	特別記載事項	52
一、	關係企業相關資料	52
二、	最近年度及截至年報刊印日止，私募有價證券辦理情形	54
三、	最近年度及截至年報刊印日止子公司持有或處分本公司股票情形	55
四、	其他必要補充說明事項	55
五、	最近年度及截至年報刊印日止，如發生本法第三十六條第二項第二款所定對股東權益或證券價格有重大影響之事項，亦應逐項載明	55
玖、	財務報告	56
一、	最近年度財務報告	56
二、	最近年度經會計師查核簽證之母子公司合併財務報表	85

## 壹、致股東報告書

### 壹、致股東報告書

各位股東女士、先生：

回顧2011年全球經濟仍持續2010下半年以來經濟走緩的趨勢，歐債危機持續發酵，不但衝擊歐盟本身，也波及全球經濟；又逢日本311大地震生產受創；美國景氣也陷入疲軟，而中國大陸高速成長的經濟力道也逐季下滑。全球經濟表現都一致走軟下，100年度公司整體毛利率下降，獲利衰退。茲將100年度營業結果及101年營業展望報告如下：

#### 一、100年度營業結果報告

##### (一)、營運計畫實施成果

本公司100年度合併營業收入淨額為新台幣2,527,264千元，與99年度3,400,715千元相較，減少新台幣873,451千元，減少比率25.68%。100年度合併稅後淨損為新台幣117,824千元，每股稅後虧損約0.52元。

##### (二)、預算執行情形

本公司100年度未公開財務預測資訊，故無須揭露預算執行情形。

##### (三)、財務支出及獲利能力分析

項目		100 年度	99 年度
財務結構(%)	負債佔總資產比率%	57.58%	54.61%
償債能力(%)	流動比率%	96.86%	97.30%
	速動比率%	84.94%	86.33%
獲利能力(%)	資產報酬率%	-2.04%	2.17%
	股東權益報酬率%	-5.85%	3.74%
	每股盈餘(元)(當期)	-0.52	0.36

##### (四)、研究發展狀況

本公司持續提升研發團隊質和量，使研發、製造及品質等資源整合，不斷提供創新及超越客戶需求的產品，透過品牌及零售店策略聯盟之營運模式，將產品擴展到中國、美國、歐洲及其他市場；另為滿足客戶對本公司產品延伸之需求，持續分配資源發展新品項。

#### 二、101年度營運計畫概要

##### (一)、經營方針及重要政策

1. 持續調整產品項目結構，提升整體附加價值為目標。
2. 持續降低成本及提升產品品質來提高公司整體的獲利能力。
3. 持續推動全球海外銷售，增加業務之拓展。

## 壹、致股東報告書

### (二)、營業預期及重要之產銷政策

當經營環境風險明顯提高時，獲利能力薄弱，本公司將秉持不屈不饒，追根究抵的精神，更了解客戶的需求，運用此知識開發新產品品項，擴展業務，並於原物料上揚及匯率風險增加之大環境下，致力101年度整體獲利。

### (三)、未來公司發展策略、受到外部競爭環境、法規環境及總體經營環境之影響

本公司未來將持續提升領先的產品研發、製程能力以及優於客戶信賴品質的產品來服務我們忠實的客戶，縱使外部環境險惡，然基於過去將近40年來長期培養的經營團隊及優秀的員工，我們會克服外部競爭環境、法規環境及總體經營環境的衝擊，穩健掌握及控管各種經營風險。

回顧過去一年感謝全體股東對本公司的支持與愛護，未來一年會秉持以往精神，更快速回應客戶需求，更提升客戶滿意度來增加營收、利益創造更大的股東價值。

敬祝

身體健康  
萬事如意

董事長 王坤復

總經理 王冠祥

會計主管 王冠羚

## 貳、公司簡介

### 貳、公司簡介

#### 一、 公司簡介

- (一). 設立日期：民國 62 年 4 月 30 日
- (二). 公司沿革：
  1. 最近年度及截至年報刊印日止辦理公司併購之情形：無
  2. 董事、監察人或持股超過百分之十之大股東股權之大量移轉或更換、經營權之改變及其他足以影響股東權益之重要事項與其對公司之影響：無
  3. 其他資訊：
    - (1). 1972 年 4 月 20 日由陳瑞榮、王坤復、林樹霖三人創立，資本額肆拾伍萬元。
    - (2). 1973 年 4 月 30 日正式登記為國興機械廠，員工四名，廠房 30 坪，租廠台中市永和街，資本壹佰陸拾萬元。
    - (3). 1974 年遷址台中市大慶街，廠房 200 坪，改制為國駿機械工業有限公司。
    - (4). 1976 年 2 月增資為參佰萬元，10 月遷至大里市塗城路，增資為壹仟零壹拾萬元正，改制為力山工業股份有限公司，佔地約 1400 坪，開始規劃電腦流程。
    - (5). 1982 年 2 月增資為貳仟參佰萬元。
    - (6). 1983 年榮獲品管甲等工廠認可；並名列 71 年度五百大企業之一，全國工具機外銷榜首，董事長陳瑞榮先生當選第六屆中華民國創業青年楷模；12 月投資壹億陸仟萬元興建仁化路第二廠，並增資為柒仟萬元，當年度營業額增加為柒億參仟多萬元。
    - (7). 1985 年元月仁化廠落成，並增資為壹億參仟多萬元，獲工業局登錄為中衛體系中心廠；並榮獲全國工業總會經營合理化獎。
    - (8). 1986 年投資美國 Power Tools Specialists Inc. (P.T.S)；另投資 Porfi Heimwerker Maschinen GmbH(P.H.M).
    - (9). 1986 年營業額增至壹拾陸億玖仟柒佰萬元。
    - (10). 1987 年 9 月增資為一億伍仟萬元，營業額為壹拾捌億貳仟肆佰萬元。購置 IBM S/38 電腦設備。
    - (11). 1989 年 1 月導入全公司品質管理(TQC)，推動企業經營合理化。6 月耗資一億一仟餘萬元，完成仁化廠增建，8 月資本額增資為一億玖仟玖佰伍拾萬元。
    - (12). 1990 年 9 月份建置 IBM AS/400 系統電腦設備。
    - (13). 1992 年 2 月榮獲中華民國第一屆發明獎；7 月份資本額增資為肆億元；8 月通過歐洲共同市場 ISO-9002 驗證。
    - (14). 1992 年在日本投資設立力山日本。
    - (15). 1993 年在德國投資設立歐洲分公司。
    - (16). 1994 年在法國投資設立法國分公司。
    - (17). 1994 年 11 月榮獲經濟部優良產業科技發展「傑出獎」。
    - (18). 1995 年 2 月股票公開上市；9 月通過 ISO-9001 認證。
    - (19). 1995 年在英國投資設立英國力山。
    - (20). 1996 年投資英屬維京群島 Gold Item Group Ltd.，投資大陸杭州力武電機有限公司。
    - (21). 1998 年 12 月全球支援中心完工，1999 年元月舉行「全球支援中心」啓用典禮，成為全球 E 化製造服務中心。

## 貳、公司簡介

- (22). 1999 年順利通過 ISO-1400 認證。
- (23). 2000 年由工業安全衛生技術發展中心輔導推動「職業安全衛生管理系統」。
- (24). 2000 年榮獲經濟部精銳獎之殊榮。
- (25). 2000 年本公司合併力友工業、力二工業及台灣速立公司。
- (26). 2001 年 4 月榮獲美國 Sears 公司頒發 P.I.P.(Partner In Progress)最佳供應伙伴獎。
- (27). 2002 年 4 月再度榮獲美國希爾斯公司所頒發的 PIP 年度最佳供應夥伴獎項，同月本公司導入 SAP 系統正式上線。
- (28). 2003 年 5 月與美國希爾斯公司導入 C.P.F.R.專案(協同計劃、預測、補貨)，同年 11 月系統正式上線。
- (29). 2004 年 3 月正式導入 TPM 全面生產管理活動。
- (30). 2007 年投資英屬維京群島 Gold Item Group Ltd.，投資大陸蘇州力山健康事業有限公司。
- (31). 2007 年 3 月榮獲第四屆台灣優良品牌獎。
- (32). 2008 年撤銷投資大陸蘇州力山健康事業有限公司。
- (33). 2008 年榮獲美國消費雜誌推薦最佳購買”商用橢圓/輕型商用跑步機”
- (34). 2009 年撤銷投資力山日本、力山歐洲、Mejix。
- (35). 2009 年榮獲 Precor 年度最佳供應商獎。
- (36). 2010 年投資大陸東陽力冀貿易有限公司。
- (37). 2010 年榮獲美國消費雜誌推薦最佳購買商品、榮獲 Precor 年度最佳供應商獎、全國品管圈參賽數度得獎。
- (38). 2011 年榮獲全國品管圈金獎。



# 參、公司治理報告

## 參、公司治理報告

### 一、組織系統

#### (一) 組織結構

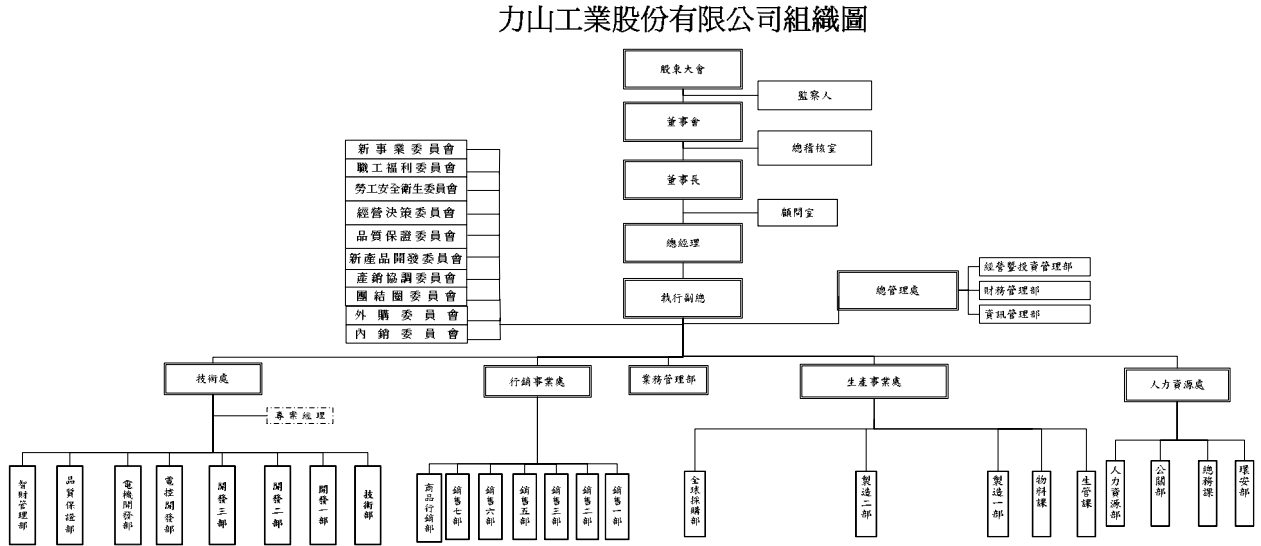

#### (二) 各主要部門所營業務

主要部門		職掌及功能
總管理處		負責公司經營策略規劃、財務與稅務會計事項及電腦資訓系統推動與維護
人力資源處		負責公司人事政策、組織編制、企業形象、總務與環安等之規劃與執行
行銷事業處		負責公司工具機 Retailer/OEM/ODM 業務之拓展與銷售、健身機事業群經營策略規劃、產品開發規劃與執行
生產事業處		負責公司健身機與工具機製造產能提升、配合全球採購作業，生產最低成本與最佳品質之產品
技術處	產品開發部	負責工具機及健身機產品策略、產品改良及新產品開發工作
	品質保證部	負責全公司零件及成品檢驗工作，並建立、維持與檢核品保制度
	智財管理部	負責公司智慧財產權之保護、專利侵害分析與迴避設計、專利訴訟案件處理

## 參、公司治理報告

### 二、 董事、監察人、總經理、副總經理、協理、各部門及分支機構主管資料

#### (一). 董事及監察人資料

##### 1. 董事及監察人資料 (一)

101年04月21日

職稱	姓名	選(就)任日期	任期	初次選任日期	選任時持有股份		現在持有股數		配偶、未成年子女現在持有股份		利用他人名義持有股份		主要經(學)歷	目前兼任本公司及其他公司之職務	具配偶或二親等以內關係之其他主管、董事或監察人		
					股數	持股比率%	股數	持股比率%	股數	持股比率%	股數	持股比率%			股數	持股比率%	職稱
董事長	王坤復	100.06.09	3年	62.04.30	19,560,640	8.55%	17,920,640	7.83%	14,106,848	6.17%			初中，力山工業股份有限公司執行長	1.董事:力武國際、Gold Item 2.本公司執行長	董事 監察人	王冠祥 陳瑞榮 陳瑞龍	子女 妻兄 妻兄
董事	陳瑞榮	100.06.09	3年	62.04.30	17,187,209	7.51%	16,213,209	7.09%	2,103,547	0.92%			碩士，亞信電子股份有限公司董事長、力山工業董事長	1.董事:力武國際、力山科技、亞信、華中、盛華 2.本公司榮譽董事長	監察人 董事長	陳瑞龍 王坤復	兄弟 妹夫
董事	王冠祥	100.06.09	3年	91.06.26	3,259,449	1.42%	5,269,449	2.30%	997,561	0.44%			中興大學碩士，寶晶股份有限公司董事	1.董事:PTS、力山英國、寶晶 2.本公司總經理	董事長	王坤復	父
董事	Patrick NichoLas Maguire	100.06.09	3年	95.06.14	0	0.00%	0	0.00%					Bosch 工具機北美區總裁退休	無	無	無	無
董事	鄭懷志	100.06.09	3年	97.06.19	44,007	0.02%	44,007	0.02%					逢甲大學，力山科技股份有限公司總經理	1.董事:力山英國、福裕事業、東陽力翼、力山科技 2.本公司執行副總、力山科技總經理	無	無	無
董事	林錫盈	100.06.09	3年	82.03.27	2,309,388	1.01%	2,309,388	1.01%	733,000	0.32%			逢甲大學，力山英國及力山德國董事	1.董事:寶晶 2.本公司副總	無	無	無
董事	力合開發實業股份有限公司	100.06.09	3年	97.06.19	920,487	0.40%	920,487	0.40%					無	無	無	無	無
董事	代表人：柯谷霖	100.06.09	3年	97.06.19	346,110	0.15%	346,110	0.15%	140	0.00%			逢甲大學，力山工業股份有限公司研發副總	本公司顧問	無	無	無
監察人	陳瑞龍	100.06.09	3年	97.06.19	5,450,098	2.38%	4,400,098	1.92%	5,946,989	2.60%			初中，力山工業股份有限公司技術總監	1.董事:力武國際	董事 董事長	陳瑞榮 王坤復	兄弟 妹夫
監察人	楊仲雄	100.06.09	3年	88.06.09	2,172,979	0.95%	2,172,979	0.95%					教育學院，力山工業股份有限公司總管理處	無	無	無	無

## 參、公司治理報告

表一：法人股東之主要股東

法 人 股 東 名 稱 (註一)	法 人 股 東 之 主 要 股 東 (註二)
力合開發實業股份有限公司	威典投資股份有限公司 19%、王坤復 11%、陳麗美 9.54%、王冠祥 7.92%、王冠羚 6.92%、力泰投資股份有限公司 6%、陳君瑋 4.52%、陳君亭 4.52%、陳淑萍 4.08%、陳芃宇 4.08%。

註一：董事監察人屬法人股東代表者，應填寫該法人股東名稱。

註二：填寫該法人股東之主要股東名稱（其股權比例占前十名）及其持股比例。若其主要股東為法人者，應再填列下表二。

表二：表一主要股東為法人者其主要股東

法 人 名 稱 (註一)	法 人 之 主 要 股 東 (註二)
威典投資股份有限公司	力泰投資股份有限公司 30%、王坤復 13%、陳瑞榮 12%、陳麗美 12%、陳瑞龍 6%、王冠祥 3.34%、王冠羚 3.34%、王冠涓 3.32%、賴淑貞 2.5%、陳瑞欽 2.4%。
力泰投資股份有限公司	王坤復 12.5%、陳麗美 11.25%、陳瑞榮 9.5%、王冠羚 8.75%、王冠祥 8.75%、王冠涓 8.75%、陳瑞龍 5.6%、陳吳釵 5.5%、陳君瑋 4%、陳君亭 4%。

註一：如上表一主要股東屬法人者，應填寫該法人名稱。

註二：填寫該法人之主要股東名稱（其持股比例占前十名）及其持股比例。

## 參、公司治理報告

### 2. 董事及監察人資料 (二): 董事及監察人資料是否具有五年以上商務、法律、財務或公司業務所須之工作經驗

100 年 12 月 31 日

姓名	是否具有五年以上工作經驗 及下列專業資格			符合獨立性情形										兼任其他 公開發行 公司獨立 董事家數
	商務、法 務、財務、 會計或公司 業務所須相 關科系之公 私立大專院 校講師以上	法官、檢察官、 律師、會計師或 其他與公司業 務所需之國家 考試及格領有 證書之專門職 業及技術人員	商務、法 務、財 務、會計 或公司業 務所須之 工作經驗	1	2	3	4	5	6	7	8	9	10	
王坤復			V					V		V		V	V	0
陳瑞榮			V					V		V		V	V	0
王冠祥			V					V		V		V	V	0
Patrick Nicholas Maguire			V	V	V	V	V	V	V	V	V	V	V	0
鄭懷志			V			V	V	V		V	V	V	V	0
林錫盈			V					V		V	V	V	V	0
力合開發 實業股份 有限公司 代表人： 柯谷霖			V		V	V	V	V	V	V	V	V	V	0
陳瑞龍			V	V				V		V		V	V	0
楊仲雄			V	V	V		V	V	V	V	V	V	V	0

註 2：各董事、監察人於選任前二年及任職期間符合下述各條件者，請於各條件代號下方空格中打“V”。

- (1) 非為公司或其關係企業之受僱人。
- (2) 非公司或其關係企業之董事、監察人(但如為公司或其母公司、公司直接及間接持有表決權之股份超過百分之五十之子公司之獨立董事者，不在此限)。
- (3) 非本人及其配偶、未成年子女或以他人名義持有公司已發行股份總額百分之一以上或持股前十名之自然人股東。
- (4) 非前三款所列人員之配偶、二親等以內親屬或五親等以內直系血親親屬。
- (5) 非直接持有公司已發行股份總額百分之五以上法人股東之董事、監察人或受僱人，或持股前五名法人股東之董事、監察人或受僱人。
- (6) 非與公司有財務或業務往來之特定公司或機構之董事(理事)、監察人(監事)、經理人或持股百分之五以上股東。
- (7) 非為公司或關係企業提供商務、法務、財務、會計等服務或諮詢之專業人士、獨資、合夥、公司或機構之企業主、合夥人、董事(理事)、監察人(監事)、經理人及其配偶。
- (8) 未與其他董事間具有配偶或二親等以內之親屬關係。
- (9) 未有公司法第 30 條各款情事之一。
- (10) 未有公司法第 27 條規定以政府、法人或其代表人當選。

## 參、公司治理報告

### (二). 總經理、副總經理、協理、各部門及分支機構主管

101 年 4 月 21 日

職 稱	姓 名	選(就)任日期	持有股份		配偶、未成年子女持有股份		利用他人名義持有股份		主要經(學)歷	目前兼任其他公司之職務	具配偶或二親等以內關係之經理人		
			股數	持股比率	股數	持股比率	股數	持股比率			股數	持股比率	職 稱
執行長	王坤復	94.07.01	17,920,640	7.83%	14,106,848	6.17%			初中, 力山英國董事	力山英國董事、力武國際董事、Gold Item 董事	總經理 會計主管	王冠祥 王冠矜	子女 子女
總經理	王冠祥	94.07.01	5,269,449	2.30%	997,561	0.44%			中興大學碩士, 寶晶股份有限公司董事、力山美國董事	PTS 董事、力山英國董事、寶晶董事	執行長 會計主管	王坤復 王冠矜	父 姐弟
副總經理	鄭懷志	89.06.23	44,007	0.02%					逢甲大學, 力武電機股份有限公司董事、力山日本董事	力山英國董事、福裕事業董事、力山科技董事及總經理	無	無	無
副總經理	林錫盈	76.11.01	2,309,388	1.01%	733,000	0.32%			逢甲大學, 力山英國及力山德國董事	寶晶董事長	無	無	無
副總經理	林益隆	78.06.01	276,865	0.12%					文化大學, 人力資源處副總	無	無	無	無
副總經理	謝宗榮	99.05.01	18,861	0.01%					成功大學, 行銷事業處副總	力山科技董事	無	無	無
副總經理	羅政洲	99.05.01	59,459	0.03%					朝陽科大學碩士技術處副總	力山科技董事	無	無	無
副總經理	陳儀玲	99.05.01	41,103	0.02%					東海大學 業務管理部副總	無	無	無	無
副總經理	陳正運	99.05.01	354,081	0.15%	1,085,043	0.47%			南投高中 總管理處副總	無	協理	林暉淵	妹夫
副總經理	張運基	100.09.01	110,058	0.05%	2,755	0.00%			公東高工 技術處副總	無	無	無	無
協理	林恂立	95.06.01	538,238	0.24%	12,513	0.01%			達拉斯浸會大學 銷售部協理	無	無	無	無
協理	林宗明	96.10.01	0	0.00%	5,000	0.00%			聯合工專 銷售部協理	無	無	無	無
協理	顧永鎗	97.01.01	10,131	0.00%					勤益工專 銷售部協理	無	無	無	無
協理	林暉淵	100.08.01	50,246	0.02%					明德高商 生產事業處協理	無	副總經理	陳正運	妻兄
會計主管	王冠矜	94.12.01	3,220,536	1.41%	1,522,171	0.67%			銘傳大學 總管理處經理	無	執行長 總經理	王坤復 王冠祥	父 姐弟

應包括總經理、副總經理、協理、各部門及分支機構主管資料，以及凡職位相當於總經理、副總經理或協理者，不論職稱，亦均應予揭露。

## 參、公司治理報告

### (三) 最近年度支付董事、監察人、總經理及副總經理之酬金

#### 1. 董事(含獨立董事)之酬金

單位：千元，100年 12月 31日

職稱	姓名	董事酬金								A、B、C及D等四項總額占稅後純益之比例	兼任員工領取相關酬金								E、F及G等七項總額占稅後純益之比例	有無領取來自子公司以外轉投資事業酬金				
		報酬(A)		退職退休金(B)		盈餘分配之酬勞(C)		業務執行費用(D)			薪資、獎金及特支費等(E)		退職退休金(F)		盈餘分配員工紅利(G)						員工認股權憑證得認購股數(H)			
		本公司	合併報表內所有公司	本公司	合併報表內所有公司	本公司	合併報表內所有公司	本公司	合併報表內所有公司		本公司	合併報表內所有公司	本公司	合併報表內所有公司	本公司		合併報表內所有公司				本公司	合併報表內所有公司	本公司	合併報表內所有公司
董事	董事長:王坤復	0	0	0	0	0	0	0	0	0	0	4,013	4,013	346	346	0	0	0	0	0	0	-3.68%	-3.70%	無
	陳瑞榮	0	0	0	0	0	0	0	0	0	0	3,147	3,387	310	310	0	0	0	0	0	0	-2.92%	-3.14%	有
	王冠祥	0	0	0	0	0	0	0	0	0	0	3,142	3,142	107	107	0	0	0	0	0	0	-2.75%	-2.76%	無
	Patrick NichoLas Maguire	0	0	0	0	0	0	0	0	0	0	1,434	1,434	0	0	0	0	0	0	0	0	-1.21%	-1.22%	無
	鄭懷志	0	0	0	0	0	0	0	0	0	0	2,643	2,883	288	288	0	0	0	0	0	0	-2.48%	-2.69%	有
	林錫盈	0	0	0	0	0	0	0	0	0	0	2,572	2,572	250	250	0	0	0	0	0	0	-2.39%	-2.40%	無
	力合開發實業股份有限公司代表人：柯谷霖	0	0	0	0	0	0	0	0	0	0	1,300	1,300	0	0	0	0	0	0	0	0	-1.10%	-1.10%	無

註:退職退休金中 99 年度實際給付退職退休金金額為 0，皆屬退職退休金費用化之提列。

#### 酬金級距表

給付本公司各個董事酬金級距	董事姓名			
	前四項酬金總額(A+B+C+D)		前七項酬金總額(A+B+C+D+E+F+G)	
	本公司	合併報表內所有公司 I	本公司	所有轉投資事業
低於 2,000,000 元	王坤復、陳瑞榮、王冠祥、Patrick NichoLas Maguire、鄭懷志、林錫盈、力合開發實業股份有限公司代表人：柯谷霖	王坤復、陳瑞榮、王冠祥、Patrick NichoLas Maguire、鄭懷志、林錫盈、力合開發實業股份有限公司代表人：柯谷霖	Patrick NichoLas Maguire、力合開發實業股份有限公司代表人：柯谷霖	Patrick NichoLas Maguire、力合開發實業股份有限公司代表人：柯谷霖
2,000,000 元(含)~5,000,000 元(不含)	無	無	王坤復、陳瑞榮、王冠祥、鄭懷志、林錫盈	王坤復、王冠祥、鄭懷志、林錫盈
5,000,000 元(含)~10,000,000 元(不含)	無	無	無	陳瑞榮
10,000,000 元(含)~15,000,000 元(不含)	無	無	無	無
15,000,000 元(含)~30,000,000 元(不含)	無	無	無	無
30,000,000 元(含)~50,000,000 元(不含)	無	無	無	無
50,000,000 元(含)~100,000,000 元(不含)	無	無	無	無
100,000,000 元以上	無	無	無	無
總計	7 席	7 席	7 席	7 席

## 參、公司治理報告

### 2. 監察人之酬金

單位：千元，100年12月31日

職稱	姓名	監察人酬金						A、B及C等三項總額占稅後純益之比例		有無領取來自子公司以外轉投資事業酬金
		報酬(A)		盈餘分配之酬勞(B)		業務執行費用(C)		本公司	合併報表內所有公司	
		本公司	合併報表內所有公司	本公司	合併報表內所有公司	本公司	合併報表內所有公司			
監察人	陳瑞龍	0	0	0	0	1,694	1,694	-1.43%	-1.44%	無
監察人	楊仲雄	0	0	0	0	480	480	-0.41%	-0.41%	無

### 酬金級距表

給付本公司各個監察人酬金級距	監察人姓名	
	前三項酬金總額(A+B+C)	
	本公司	合併報表內所有公司
低於 2,000,000 元	陳瑞龍、楊仲雄	陳瑞龍、楊仲雄
2,000,000 元(含) ~ 5,000,000 元(不含)	無	無
5,000,000 元(含) ~ 10,000,000 元(不含)	無	無
10,000,000 元(含) ~ 15,000,000 元(不含)	無	無
15,000,000 元(含) ~ 30,000,000 元(不含)	無	無
30,000,000 元(含) ~ 50,000,000 元(不含)	無	無
50,000,000 元(含) ~ 100,000,000 元(不含)	無	無
100,000,000 元以上	無	無
總計	2 席	2 席

## 參、公司治理報告

### 3. 總經理及副總經理之酬金

單位：千元，100年12月31日

職稱	姓名	薪資(A)		退職退休金(B)		獎金及特支費等等(C)		盈餘分配之員工紅利金額(D)				A、B、C及D等四項總額占稅後純益之比例(%)		取得員工認股權憑證數額		有無領取來自子公司以外轉投資事業酬金
		本公司	合併報表內所有公司	本公司	合併報表內所有公司	本公司	合併報表內所有公司	本公司		合併報表內所有公司		本公司	合併報表內所有公司	本公司	合併報表內所有公司	
								現金紅利金額	股票紅利金額	現金紅利金額	股票紅利金額					
執行長	王坤復	13,621	13,861	1,878	1,878	5,896	5,896	0	0	0	0	-18.09%	-18.36%	0	0	180
總經理	王冠祥															
副總經理	鄭懷志															
副總經理	林錫盈															
副總經理	林益隆															
副總經理	謝宗榮															
副總經理	羅政洲															
副總經理	陳儀玲															
副總經理	陳正運															
副總經理	張運基															

\*註：退職退休金中100年度實際給付退職退休金金額為0，皆屬退職退休金費用化之提列。

#### 酬金級距表

給付本公司各個總經理及副總經理酬金級距	總經理及副總經理姓名	
	本公司	所有轉投資事業
低於2,000,000元	謝宗榮、羅政洲、陳儀玲、陳正運、張運基	謝宗榮、羅政洲、陳儀玲、陳正運、張運基
2,000,000元(含)~5,000,000元(不含)	王坤復、王冠祥、鄭懷志、林錫盈、林益隆	王坤復、王冠祥、鄭懷志、林錫盈、林益隆
5,000,000元(含)~10,000,000元(不含)	無	無
10,000,000元(含)~15,000,000元(不含)	無	無
15,000,000元(含)~30,000,000元(不含)	無	無
30,000,000元(含)~50,000,000元(不含)	無	無
50,000,000元(含)~100,000,000元(不含)	無	無
100,000,000元以上	無	無
總計	10席	10席



## 參、公司治理報告

### 4. 配發員工紅利之經理人姓名及配發情形

單位：千元，100年12月31日

經理人	職稱	姓名	股票紅利金額	現金紅利金額	總計	總額占稅後純益之比例(%)
	執行長	王坤復	0	0	0	0
	總經理	王冠祥				
	副總經理及財務主管	鄭懷志				
	副總經理	林益隆				
	副總經理	林錫盈				
	副總經理	謝宗榮				
	副總經理	羅政洲				
	副總經理	陳儀玲				
	副總經理	陳正運				
	副總經理	張運基				
	協理	林尙立				
	協理	林宗明				
	協理	顧永鎗				
	協理	林暉淵				
	會計主管	王冠矜				

### 5. 最近二年度支付本公司董事、監察人、總經理及副總經理酬金總額占稅後純益比例之分析並說明給付酬金之政策、標準與組合、訂定酬金之程序及與經營績效之關聯性。

#### (1). 最近二年度支付本公司董事、監察人、總經理及副總經理酬金總額占稅後純益比例之分析：

職稱	100年度		99年度	
	本公司	合併報表所有公司	本公司	合併報表所有公司
董事	-16.53%	-17.00%	25.64%	27.27%
監察人	-1.84%	-1.85%	2.85%	2.95%
總經理及副總經理	-18.09%	-18.36%	26.43%	27.74%

註明：支領之業務執行費用、薪資及獎金，無盈餘分配之酬勞。

#### (2). 給付酬金之程序及與經營績效之關聯性

- A. 董監事之酬金包括車馬費、盈餘分派之董監酬勞。在車馬費方面，係參考同業水準，依董監事出席董事會情況支付。本公司董事、監察人執行本公司職務時，不論公司營業盈虧，公司得支給報酬，其報酬授權董事會依其對公司營運參與程度及貢獻之價值，於不超過本公司核薪辦法所訂最高薪階之標準議定之。如公司有盈餘時，盈餘分配之董事酬勞方面，依公司章程第二十五條之規定分配酬勞，董監事酬勞為可供分配盈餘百分之一至百分之五，由董事會擬具分派案，提報股東會通過，再行分派。
- B. 總經理及副總經理之酬金包括薪資、獎金、員工紅利、員工認股權憑證等，則係依所擔任之職位及所承擔的責任，參考同業對於同類職位之水準釐定。

## 參、公司治理報告

### 三、 公司治理運作情形

#### (一). 董事會運作情形資訊

最近年度(100 年度)董事會開會 5 次，董事出席情形如下

職稱	姓名	實際出席(列)席次數 B	委託出席次數	實際出席(列)席率(%【 B/A 】)	備註
董事長	王坤復	5	0	100%	100/6/9 改選連任
董 事	陳瑞榮	4	0	80%	100/6/9 改選連任
董 事	王冠祥	5	0	100%	100/6/9 改選連任
董 事	Patrick NichoLas Maguire	2	0	40%	100/6/9 改選連任
董 事	鄭懷志	5	0	100%	100/6/9 改選連任
董 事	林錫盈	5	0	100%	100/6/9 改選連任
董 事	力合開發實業股份有限公司 代表人：柯谷霖	5	0	100%	100/6/9 改選連任

其他應記載事項：

- A、證交法第 14 條之 3 所列事項暨其他經獨立董事反對或保留意見且有紀錄或書面聲明之董事會議決事項，應敘明董事會日期、期別、議案內容、所有獨立董事意見及公司對獨立董事意見之處理。：無。
- B、董事對利害關係議案迴避之執行情形，應敘明董事姓名、議案內容、應利益迴避原因以及參與表決情形：無。
- C、當年度及最近年度加強董事會職能之目標（例如設立審計委員會、提昇資訊透明度等）與執行情形評估：無。

#### (二). 審計委員會運作情形或監察人參與董事會運作情形：

1. 本公司尚未設置審計委員會。
2. 監察人參與董事會運作情形：

最近年度(100 年度)董事會開會 5 次，列席情形如下：

職稱	姓名	實際列席次數 ( B )	實際列席率(% ) ( B / A )	備註
監察人	陳瑞龍	4	80.00%	
監察人	楊仲雄	5	100.00%	

其他應記載事項：

一、監察人之組成及職責：

- (一) 監察人與公司員工及股東之溝通情形：監察人認為必要時得與員工、股東直接聯絡對談。
- (二) 監察人與內部稽核主管及會計師之溝通情形。
  1. 稽核主管於稽核項目完成之次月向監察人提報稽核報告，監察人並無反對意見。
  2. 稽核主管列席公司定期性董事會並作稽核業務報告，監察人並無反對意見。
  3. 監察人認為必要時與會計師以面對面或書面方式進行財務狀況溝通。

二、監察人列席董事會如有陳述意見，應敘明董事會日期、期別、議案內容、董事會決議結果以及公司對監察人陳述意見之處理：無。

## 參、公司治理報告

### (三). 公司治理運作情形及其與上市上櫃公司治理實務守則差異情形及原因：

項目	運作情形	與上市上櫃公司治理實務守則差異情形及原因
一、公司股權結構及股東權益 (一) 公司處理股東建議或糾紛等問題之方式 (二) 公司掌握實際控制公司之主要股東及主要股東之最終控制者名單之情形 (三) 公司建立與關係企業風險控管機制及防火牆之方式	(一) 本公司設有發言人及代理發言人制度 (二) 均依證交法規定申報 (三) 公司已訂定『關係企業管理規定』並執行	(一) 無重大差異 (二) 無重大差異 (三) 無重大差異
二、董事會之組成及職責 (一) 公司設置獨立董事之情形 (二) 定期評估簽證會計師獨立性之情形	(一) 研議中 (二) 定期評估	(一) 視實際需要研議辦理 (二) 無重大差異
三、建立與利害關係人溝通管道之情形	本公司設有發言人發言人制度以建立之溝通管道	無重大差異
四、資訊公開 (一) 公司架設網站，揭露財務業務及公司治理資訊之情形 (二) 公司採行其他資訊揭露之方式(如架設英文網站、指定專人負責公司資訊之蒐集及揭露、落實發言人制度、法人說明會過程放置公司網站等)	(一) 本公司已架設網站 (二) 本公司落實發言人及代理發言人制度並本公司指定專人負責交易所公開資訊觀測站揭露之工作。	(一) 無重大差異 (二) 無重大差異
五、公司設置提名、薪酬或其他各類功能性委員會之運作情形	(一) 本公司設有新產品委員會、產銷委員會、品質保證委員會、薪酬委員會等，提名尚未執行	視實際需要研議辦理
六、公司如依據「上市上櫃公司治理實務守則」訂有公司治理實務守則者，請敘明其運作與所訂公司治理實務守則之差異情形： 答：本公司尚未訂定「上市上櫃公司治理實務守則」，將視實際需要研議辦理。		
七、其他有助於瞭解公司治理運作情形之重要資訊(如員工權益、僱員關懷、投資者關係、供應商關係、利害關係人之權利、董事及監察人進修之情形、風險管理政策及風險衡量標準之執行情形、客戶政策之執行情形、公司為董事及監察人購買責任保險之情形等)： <ul style="list-style-type: none"> <li>A、 員工權益：本公司一向以誠信對待員工，依勞基法保障員工合法權益。</li> <li>B、 僱員關懷：透過員工福利制度及教育訓練制度與員工建立起互信互賴之良好關係。</li> <li>C、 投資者關係：設置發言人及代理發言人制度專責處理股東建議。</li> <li>D、 供應商關係：本公司與供應商之間維繫良好的關係。</li> <li>E、 利害關係人之權利：利害關係人得與公司進行溝通、建言，以維護應有之合法權益。</li> <li>F、 董事及監察人進修之情形：本公司之董事均具有產業專業背景及經營管理實務經驗。</li> <li>G、 風險管理政策及風險衡量標準之執行情形：依法訂定各種內部規章，進行管理及評估。</li> <li>H、 客戶政策之執行情形：本公司與客戶維持穩定良好關係，以創造公司利潤。</li> </ul> 公司為董事及監察人購買責任保險之情形：尚未購買，視實際需要研議辦理。		
八、如有公司治理自評報告或委託其他專業機構之公司治理評鑑報告者，應敘明其自評(或委外評鑑)結果、主要缺失(或建議)事項及改善情形：無。		

### (四). 公司如有設置薪酬委員會者，應揭露其組成、職責及運作情形：

1. 組成日期：本公司薪酬委員會已於 100 年 12 月 27 日成立。
2. 組成成員：劉培堯先生、林平原先生、柯谷霖先生共三名委員，並由全體委員推舉林平原先生擔任召集人及會議主席。委員會每年召開 2 次會議。
3. 主要職責：健全本公司董事、監察人及經理人薪資報酬制度，訂定並定期檢討董事、監察人及經理人績效評估與薪資報酬之政策、制度、標準與結構。
4. 運作情形：略。

## 參、公司治理報告

### (五) 履行社會責任情形：

#### 履行社會責任情形

項目	運作情形	與上市上櫃公司企業社會責任實務守則差異情形及原因
<p>一、落實推動公司治理</p> <p>(一) 公司訂定企業社會責任政策或制度，以及檢討實施成效之情形。</p> <p>(二) 公司設置推動企業社會責任專(兼)職單位之運作情形。</p> <p>(三) 公司定期舉辦董事、監察人與員工之企業倫理教育訓練及宣導事項，並將其與員工績效考核系統結合，設立明確有效之獎勵及懲戒制度之情形。</p>	<p>(一) 本公司尚未訂定企業社會責任政策或制度。</p> <p>(二) 目前推動企業社會責任相關活動由人力資源處兼職執行。</p> <p>(三) 本公司定期舉辦教育訓練課程宣導事項，目前尚未將訓練與績效考核結合。</p>	將視公司營運狀況及規模制定
<p>二、發展永續環境</p> <p>(一) 公司致力於提升各項資源之利用效率，並使用對環境負荷衝擊低之再生物料之情形。</p> <p>(二) 公司依其產業特性建立合適之環境管理制度之情形。</p> <p>(三) 設立環境管理專責單位或人員，以維護環境之情形。</p> <p>(四) 公司注意氣候變遷對營運活動之影響，制定公司節能減碳及溫室氣體減量策略之情形。</p>	<p>(一) 本公司致力於設計改善，提升資源利用率，以達成原物料減量及廢棄物減量目標，進而降低對環境負荷。</p> <p>(二) 本公司推行環安衛管理系統於1999年取得ISO-1400認證。</p> <p>(三) 本公司設立環安部管理專責單位。</p> <p>(四) 公司提倡節能減碳，減少日光燈數量、隨收關燈、加強保養冷氣機、無紙化等相關活動以減少能源的浪費。</p>	無
<p>三、維護社會公益</p> <p>(一) 公司遵守相關勞動法規，保障員工之合法權益，建立適當之管理方法與程序之情形。</p> <p>(二) 公司提供員工安全與健康之工作環境，並對員工定期實施安全與健康教育之情形。</p> <p>(三) 公司制定並公開其消費者權益政策，以及對其產品與服務提供透明且有效之消費者申訴程序之情形。</p> <p>(四) 公司與供應商合作，共同致力提升企業社會責任之情形。</p> <p>(五) 公司藉由商業活動、實物捐贈、企業志工服務或其他免費專業服務，參與社區發展及慈善公益團體相關活動之情形。</p>	<p>(一) 本公司遵守相關勞動法規，相關員工任免、薪酬、福利均依照本公司管理規定，以保障員工基本權益。</p> <p>(二) 本公司每年定期進行健康檢查及本公司員工定期參加防火管理人、勞工安全衛生、急救人員等教育訓練，以提供員工安全健康的工作環境。</p> <p>(三) 本公司設有專人及電子郵件信箱，處理消費者權益申訴問題並投保相關產品責任險。</p> <p>(四) 本公司因應配合歐盟環保政策，展開WEEE&amp;Rosh、推動原物料禁止使用有毒物質與再回收利用率，落實綠色生產的目標，進而要求供應商配合。</p> <p>(五) 本公司響應政府立即上工計畫，並積極參與社區活動與慈善公益團體。</p>	無

## 參、公司治理報告

項目	運作情形	與上市上櫃公司企業社會責任實務守則差異情形及原因
<p>四、加強資訊揭露</p> <p>(一) 公司揭露具攸關性及可靠性之企業社會責任相關資訊之方式。</p> <p>(二) 公司編製企業社會責任報告書，揭露推動企業社會責任之情形。</p>	<p>(一) 本公司揭露方式尚在研議中。</p> <p>(二) 本公司尚未編製企業社會責任報告書。</p>	將視公司營運狀況及規模制定
<p>五、公司如依據「上市上櫃公司企業社會責任實務守則」訂有本身之企業社會責任守則者，請敘明其運作與所訂守則之差異情形：無</p>		
<p>六、其他有助於瞭解企業社會責任運作情形之重要資訊（如公司對環保、社區參與、社會貢獻、社會服務、社會公益、消費者權益、人權、安全衛生與其他社會責任活動所採行之制度與措施及履行情形）：</p> <p>A、 環保：已設置廢水、廢棄物等的清除處理及廢容器回收。</p> <p>B、 社區參與、社會服務：本公司提供義消救災器材。</p> <p>C、 社會貢獻、社會公益：本公司響應政府立即上工計畫，並積極參與社區活動與慈善公益團體。</p> <p>D、 消費者權益：投保產品責任險及消費者服務專線。</p> <p>E、 人權：依勞基法保障員工合法權益。</p> <p>F、 安全衛生：定期進行勞工安全教育訓練及分別獲得ISO-9000、ISO-9001、ISO-14000認證。</p>		
<p>七、公司產品或企業社會責任報告書如有通過相關驗證機構之查證標準，應加以敘明：無</p>		

(六). 公司履行誠信經營情形及採行措施：

1. 供應商: 本公司與供應商以公平與透明之方式進行商業活動。
2. 員工: 定期宣導，使其充分瞭解公司誠信經營之決心、政策、防範方案及違反不誠信行為之後果。
3. 投資人: 架設公司網站，揭露公司概況、基本資料及財務資訊，並以即時、公開且透明化方式，按時於公開資訊觀測站揭露公司資訊。
4. 消費者: 設有專線及客服信箱，提供透明且有效之消費者申訴管道。
5. 管理規定: 各部門制定 SOP 標準作業、核准權限、內部稽核制度等相關規定進行規範。

(七). 公司如有訂定公司治理守則及相關規章者，應揭露其查詢方式：無。

(八). 其他足以增進對公司治理運作情形之瞭解的重要資訊，得一併揭露：無。

## 參、公司治理報告

(九). 內部控制制度執行狀況應揭露下列事項

1. 內部控制聲明書

### 力山工業股份有限公司 內部控制聲明書 (適用設計執行均有效並採遵循全部法令)

日期：101年3月13日

本公司民國 100 年度之內部控制制度，依據自行評估的結果，謹聲明如下：

- 一、本公司確知建立、實施及維護內部控制制度係本公司董事會及經理人之責任，本公司業已建立此一制度。其目的係在對營運之效果及效率(含獲利、績效及保障資產安全等)、財務報導之可靠性及相關法令之遵循等目標的達成，提供合理的確保。
- 二、內部控制制度有其先天限制，不論設計如何完善，有效之內部控制制度亦僅能對上述三項目標之達成提供合理的確保；而且，由於環境、情況之改變，內部控制制度之有效性可能隨之改變。惟本公司之內部控制制度設有自我監督之機能，缺失一經辨認，本公司即採取更正之行動。
- 三、本公司係依據「公開發行公司建立內部控制制度實施處理準則」(以下簡稱「處理準則」)規定之內部控制有效性之判斷項目，判斷內部控制制度之設計及執行是否有效。該「處理準則」所採用之內部控制判斷項目，係為依管理控制之過程，將內部控制制度劃分為五個組成要素：1. 控制環境，2. 風險評估，3. 控制作業，4. 資訊及溝通，5. 監督，每個組成要素又包括若干項目。前述項目請參見「處理準則」之規定。
- 四、本公司業已採用上述內部控制判斷項目，檢查內部控制制度之設計及執行的有效性。
- 五、本公司基於前項檢查結果，認為本公司於民國 100 年 12 月 31 日的內部控制制度(含對子公司之監理與管理)，包括知悉營運之效果及效率目標達成之程度、財務報導之可靠性及相關法令之遵循有關的內部控制制度等之設計及執行係屬有效，其能合理確保上述目標之達成。
- 六、本聲明書將成為本公司年報及公開說明書之主要內容，並對外公開。上述公開之內容如有虛偽、隱匿等不法情事，將涉及證券交易法第二十條、第三十二條、第一百七十一條及第一百七十四條等之法律責任。
- 七、本聲明書業經本公司民國 101 年 3 月 13 日董事會通過，出席董事 5 人中，有 0 人持反對意見，餘均同意本聲明書之內容，併此聲明。

### 力山工業股份有限公司

董事長： 王坤復 簽章

總經理： 王冠祥 簽章

## 參、公司治理報告

2. 委託會計師專案審查內部控制制度者，應揭露會計師審查報告：無
3. 內部稽核人員及會計主管參加專業訓練機構或取得主管機關指名之相關證照情形：

職稱	姓名	訓練機構	所受訓練及時數
內部稽核	李榮國	稽核協會	IFRS 基礎概念應用篇(6 小時)、防範內線交易實務篇(6 小時)、ISO 與內控制度合而為不是夢(6 小時)
內部稽核	鍾坤章	稽核協會	IFRS 基礎概念應用篇(6 小時)、防範內線交易實務篇(6 小時)、ISO 與內控制度合而為不是夢(6 小時)
會計主管	王冠羚	財團法人中華民國會計研究發展基金會	發行人證券商證券交易所會計主管持續進修班精選套裝會計(IFRS)(3 小時)、財務(3 小時)、公司治理(3 小時)、職業道德與法律責任(3 小時)

(十). 最近年度及截至年報刊印日止公司及其內部人員依法被處罰、公司對其內部人員違反內部控制制度規定之處罰、主要缺失與改善情形：無

(十一). 最近年度及截至年報刊印日止，股東會及董事會之重要決議：

1. 100 年度股東會之重要決議及執行情形

時間	股東會重要決議	執行情形
100/06/9	報告事項	
	(一) 本公司九十九年度營業及財務報告。	已依決議照案執行。
	(二) 監察人查核九十九年度決算表冊報告。	已依決議照案執行。
	承認事項	
	(一) 通過承認本公司九十九年度決算表冊。	已依決議照案執行。
	(二) 通過承認本公司九十九年度盈虧撥補案。	已依決議照案執行。
	討論事項	
	(一) 改選本公司董事及監察人案。	已改選，並完成登記。
	(二) 解除本公司新任董事競業禁止之限制案	已依決議照案執行。

2. 董事會之重要決議及執行情形：

日期	董事會重要決議	執行情形
100/3/18	1.本公司內部稽核執行情形報告。 2.採用 IFRS 之因應計畫報告。 3.擬定本年度股東會召開日期。 4.「內部控制聲明書」討論案	1.已報告。 2.已報告。 3.已訂定 100/6/9。 4.已審核完成。
100/4/28	1.九十九年度營業報告及一〇〇年度營業計劃 2.本公司九十九年度決算書表之審核案 3.擬具本公司九十九年度盈虧撥補 4.本年度股東會議案	1.已報告。 2.已審核完成。 3.已審核完成。 4.100/6/9 股東會已開會完成。
100/6/9	1.本公司內部稽核執行情形報告 2.採用 IFRS 之因應計畫報告 3.選舉董事長	1.已報告。 2.已報告。 3.已選任王坤復為董事長。

## 參、公司治理報告

日期	董事會重要決議	執行情形
100/8/26	<ol style="list-style-type: none"> <li>1.本公司內部稽核執行情形報告</li> <li>2.採用 IFRS 之因應計畫報告</li> <li>3.本公司一〇〇年上半年決算書表之審核案</li> <li>4.變更研發主管</li> </ol>	<ol style="list-style-type: none"> <li>1.已報告。</li> <li>2.已報告。</li> <li>3.已審核完成。</li> <li>4.新任研發主管已上任。</li> </ol>
100/12/27	<ol style="list-style-type: none"> <li>1.本公司內部稽核執行情形報告</li> <li>2.採用 IFRS 之因應計畫報告</li> <li>3.一〇〇年度內部稽核業務報告及擬訂一〇一年度稽核計畫</li> <li>4.擬訂定本公司薪資報酬委員會組織規程</li> <li>5.擬聘請薪資報酬委員</li> <li>6.擬訂定本公司內部控制辦法及擬訂定本公司內控自行評估辦法。</li> </ol>	<ol style="list-style-type: none"> <li>1.已報告。</li> <li>2.已報告。</li> <li>3.已審核完成。</li> <li>4.已制訂並執行。</li> <li>5.已選任三名委員。</li> <li>6.已制訂並執行。</li> </ol>
101/3/13	<ol style="list-style-type: none"> <li>1.本公司內部稽核執行情形報告</li> <li>2.採用 IFRS 之因應計畫報告</li> <li>3.「內部控制聲明書」討論案</li> <li>4.訂定「薪資報酬委員會運作之管理」、「適用國際會計準則之管理」及「會計專業判斷程序、會計政策與估計變動之流程」，並修訂「財務報表編製流程管理作業」</li> <li>5.本公司 100 年度決算書表之審核案</li> <li>6.擬具本公司 100 年度盈虧撥補</li> <li>7.修訂本公司「公司章程」部份條文案</li> <li>8.本年度股東會議案</li> </ol>	<ol style="list-style-type: none"> <li>1.已報告。</li> <li>2.已報告。</li> <li>3.已審核完成。</li> <li>4.已制訂、修訂及執行。</li> <li>5.已審核完成。</li> <li>6.已審核完成。</li> <li>7.已修訂、待股東會決議。</li> <li>8.已訂定 101/6/19。</li> </ol>
101/4/3	<ol style="list-style-type: none"> <li>1.100 年度營業報告及 101 年度營業計劃</li> <li>2.修訂本公司「取得或處份資產處理程序」部份條文案</li> <li>3.本公司擬辦理減資彌補虧損案</li> <li>4.本年度股東會議案</li> </ol>	<ol style="list-style-type: none"> <li>1.已報告。</li> <li>2.已修訂、待股東會決議。</li> <li>3.已決議、待股東會決議。</li> <li>4.已訂定 101/6/19。</li> </ol>

(十二).最近年度及截至年報刊印日止董事或監察人對董事會通過重要決議有不同意見且有紀錄或書面聲明者，其主要內容：無。

(十三).最近年度及截至年報刊印日止，與財務報告有關人士（包括董事長、總經理、會計主管及內部稽核主管等）辭職解任情形之彙總：無。



## 參、公司治理報告

### 四、會計師公費資訊

#### (一) 會計師公費資訊級距表

會計師事務所名稱	會計師姓名	查核期間	備註
安侯建業聯合會計師事務所	郭士華 張字信	100.01.01~100.12.31	

金額單位：新臺幣千元

公費項目 金額級距		審計公費	非審計公費	合計
1	低於 2,000 千元	0	0	0
2	2,000 千元 (含) ~ 4,000 千元	0	0	0
3	4,000 千元 (含) ~ 6,000 千元	4,600	606	5,206
4	6,000 千元 (含) ~ 8,000 千元	0	0	0
5	8,000 千元 (含) ~ 10,000 千元	0	0	0
6	10,000 千元 (含) 以上	0	0	0

#### (二) 給付簽證會計師、簽證會計師所屬事務所及其關係企業之非審計公費為審計公費之四分之一以上者，應揭露審計與非審計公費金額及非審計服務內容

單位：千元

會計師事務所名稱	會計師姓名	審計公費	非審計公費					會計師查核期間	備註
			制度設計	工商登記	人力資源	其他	小計		
安侯建業聯合會計師事務所	郭士華	4,600	0	6	0	600	606	100.01.01~100.12.31	IFRS 導入酬金
	張字信							100.01.01~100.12.31	

#### (三) 更換會計師事務所且更換年度所支付之審計公費較更換前一年度之審計公費減少者，應揭露更換前後審計公費金額及原因：不適用。

#### (四) 審計公費較前一年度減少達百分之十五以上者，應揭露審計公費減少金額、比例及原因。第一目所稱審計公費係指公司給付簽證會計師有關財務報告查核、核閱、複核、財務預測核閱及稅務簽證之公費：不適用。

## 參、公司治理報告

### 五、 更換會計師資訊

#### (一). 關於前任會計師：

更換日期	九十九年十月十二日		
更換原因及說明	事務所內部業務調動		
說明係委任人或會計師終止或不接受委任	當事人情況	會計師	委任人
	主動終止委任		
	不再接受(繼續)委任		
最新兩年內簽發無保留意見以外之查核報告書意見及原因	出具修正正式無保留意見 原因：採權益法評價長期投資之部分投資公司未經安侯事務所查核，而係由其他會計師查核，並依據其他會計師之查核報告。		
與發行人有無不同意見	有		會計原則或實務
			財務報告之揭露
			查核範圍或步驟
			其他
	無	v	
	說明		
其他揭露事項(本準則第十條第五款第一目第四點應加以揭露者)	無		

#### (二). 關於繼任會計師

事務所名稱	安侯建業會計事務所
會計師姓名	郭士華、張字信(註)
委任之日期	九十九年二月二十七日、九十九年十月十二日
委任前就特定交易之會計處理方法或會計原則及對財務報告可能簽發之意見諮詢事項及結果	不適用
繼任會計師對前任會計師不同意見事項之書面意見	不適用

註：本公司簽證會計師原為安侯建業會計事務所郭士華、魏忠華會計師，因事務所內部調整業務變更為郭士華、張字信會計師。

## 參、公司治理報告

- (1). 前任會計師對本準則第十條第五款第一目及第二目第三點事項之復函：不適用。

### 六、 公司之董事長、總經理、負責財務或會計事務之經理人，最近一年內曾任職於簽證會計師所屬事務所或其關係企業者更換會計師資訊

- (一). 公司之董事長、總經理、負責財務或會計事務之經理人，最近一年內曾任職於簽證會計師所屬事務所或其關係企業者，應揭露其姓名、職稱及任職於簽證會計師所屬事務所或其關係企業之期間。所稱簽證會計師所屬事務所之關係企業，係指簽證會計師所屬事務所之會計師持股超過百分之五十或取得過半數董事席次者，或簽證會計師所屬事務所對外發布或刊印之資料中列為關係企業之公司或機構公司之董事長、總經理、負責財務或會計事務之經理人，最近一年內曾任職於簽證會計師所屬事務所或其關係企業者：無。

### 七、 最近年度及截至年報刊印日止，董事、監察人、經理人及持股比例超過百分之十之股東股權移轉及股權質押變動情形。

- (一). 股東股權變動情形

單位：股

職 稱	姓 名	100 年度		當年度截至 4 月 21 日	
		持有股數增(減)數	質押股數增(減)數	持有股數增(減)數	質押股數增(減)數
董事長兼執行長	王坤復	0	0	0 (1,640,000)	0
董事	陳瑞榮	0	0	0 (974,000)	0
董事兼副總及財務主管	鄭懷志	0	0	0	0
董事兼顧問	林錫盈	0	0	0	0
董事兼總經理	王冠祥	1,286,000	0	724,000	0
董事	Patrick NichoLas Maguire	0	0	0	0
董事	力合開發實業股份有限公司 代表人：柯谷霖	0	0	0	0
監察人	陳瑞龍	0	0	0 (1,050,000)	0
監察人	楊仲雄	0 (200,000)	0	0	0
副總經理	林益隆	0	0	0	0
副總經理	謝宗榮	0	0	0	0
副總經理	羅政洲	0	0	0	0
副總經理	陳儀玲	0	0	0	0
副總經理	陳正運	0	0	0	0
副總經理/研發主管	張運基	0	0	0	0
協理	林恂立	0	0	0	0
協理	林宗明	0	0	0	0
協理	顧永鎔	10,000	0	0	0
協理	林暉淵(就任日期:100/9/1)	0	0	0 (23,000)	0
會計主管	王冠矜	44,000	0	0	0

註 1：股權質押無移轉給相對人為關係人之情事。

## 參、公司治理報告

### (二) 股權移轉變動

單位：股

姓名	股權移轉原因	交易日期	交易相對人	交易相對人與公司、董事、監察人及股比例百分之十以上股東之關係	股數	交易價格
王坤復	處分	101.04.20	王冠涓	董事之子女	296,000	3.75
王坤復	處分	101.04.20	王冠祥	董事之子女	220,000	10.00
王坤復	處分	101.04.20	林律呈	董事之孫子女	170,000	6.50
王坤復	處分	101.04.20	林律言	董事之孫子女	288,000	7.62
王坤復	處分	101.04.20	楊元佐	董事之孫子女	666,000	3.75
王冠祥	取得	101.04.20	王坤復	董事之父母	220,000	10.00
陳瑞榮	處分	101.04.20	陳羿穎	董事之子女	413,000	7.12
陳瑞榮	處分	101.04.20	陳淑淇	董事之子女	108,000	6.75
陳瑞榮	處分	101.04.20	陳淑萍	董事之子女	453,000	6.97
王冠祥	取得	101.04.20	陳麗美	董事之父母	220,000	10.00
陳瑞龍	處分	101.04.20	陳君亭	監察人之子女	70,000	5.77
陳瑞龍	處分	101.04.20	陳君瑋	監察人之子女	980,000	6.29
楊仲雄	處分	100.02.14	楊湘梅	監察人之子女	200,000	9.94

### (三) 股權質押資訊

姓名	質押變動原因	變動日期	交易相對人	交易相對人與公司、董事、監察人及持股比例超過百分之十股東之關係	股數	持股比例	質押比率	質借(贖回)金額
無股權質押								

### 八、 持股比例占前十名之股東，其相互間之關係資料：

姓名	本人持有股份		配偶、未成年子女持有股份		利用他人名義合計持有股份		前十大股東相互間具有財務會計準則公報第六號關係人或為配偶、二親等以內之親屬關係者，其名稱或姓名及關係。		備註
	股數	持股比例	股數	持股比例	股數	持股比例	名稱(或姓名)	關係	
王坤復	17,920,640	7.83%	14,106,848	6.17%	0	0	陳麗美 王冠祥 王冠涓 陳瑞榮 陳瑞龍 賴淑貞	配偶 二親等內親屬 二親等內親屬 二親等內親屬 二親等內親屬 二親等內親屬	
陳瑞榮	16,213,209	7.09%	2,103,547	0.92%	0	0	陳麗美 王坤復 陳瑞龍 賴淑貞	二親等內親屬 二親等內親屬 二親等內親屬 二親等內親屬	
陳麗美	14,106,848	6.17%	17,920,640	7.83%	0	0	王坤復 王冠祥 王冠涓 陳瑞榮 陳瑞龍 賴淑貞	配偶 二親等內親屬 二親等內親屬 二親等內親屬 二親等內親屬 二親等內親屬	
中國信託受山工業員工持股綜合信託專戶	10,555,789	4.61%	0	0	0	0	無	無	
永豐銀託管永豐金證券亞洲永豐金資管專戶	9,930,800	4.34%	0	0	0	0	無	無	

## 參、公司治理報告

姓名	本人持有股份		配偶、未成年子女持有股份		利用他人名義合計持有股份		前十大股東相互間具有財務會計準則公報第六號關係人或為配偶、二親等以內之親屬關係者，其名稱或姓名及關係。		備註
	股數	持 股 比率	股數	持 股 比率	股數	持 股 比率	名 稱 ( 或 姓 名)	關 係	
威典投資股份有限公司	6,209,664	2.71%	0	0	0	0	無	無	
代表人:王坤復	17,920,640	7.83%	14,106,848	6.17%	0	0	陳麗美 王冠祥 王冠涓 陳瑞榮 陳瑞龍 賴淑貞	配偶 二親等內親屬 二親等內親屬 二親等內親屬 二親等內親屬 二親等內親屬	
賴淑貞	5,946,989	2.60%	4,400,098	1.92%	0	0	陳瑞龍 陳瑞榮 陳麗美 王坤復	配偶 二親等內親屬 二親等內親屬 二親等內親屬	
王冠祥	5,269,449	2.30%	997,561	0.44%			陳麗美 王坤復 王冠涓	二親等內親屬 二親等內親屬 二親等內親屬	
陳瑞龍	4,400,098	1.92%	5,946,989	2.60%	0	0	賴淑貞 陳瑞榮 陳麗美 王坤復	配偶 二親等內親屬 二親等內親屬 二親等內親屬	
王冠涓	3,758,306	1.64%	1,422,000	0.62%	0	0	陳麗美 王坤復 王冠祥	二親等內親屬 二親等內親屬 二親等內親屬	

九、 公司、公司之董事、監察人、經理人及公司直接或間接控制之事業對同一轉投資事業之持股數，並合併計算綜合持股比例

單位:仟股；% 101年 03月 31日

轉 投 資 事 業	本 公 司 投 資		董 事、監 察 人、經 理 人 及 直 接 或 間 接 控 制 事 業 之 投 資		綜 合 投 資	
	股 數	持 股 比 例	股 數	持 股 比 例	股 數	持 股 比 例
寶晶(股)公司	1,533	33.33	0	-	1,533	33.33
力山科技(股)公司	24,368	80.09	859	2.82	25,227	82.91
力山英國 Rexon Limited	4,000	100.00	0	0	4,000	100.00
Power Tool Specialists Inc.	0.096	96.00	0.004	4	0.1	100.00
Gold Item Group Limited	10,606	100.00	0	0	10,606	100.00
力武國際(香港)有限公司	0	0	79,560	100.00	79,560	100.00
杭州力武機電有限公司	0	0	10,200	100.00	10,200	100.00
Rexon Technology Ltd. (Brunei)	0	0	700	100.00	700	100.00
力山科技(上海)有限公司	0	0	700	100.00	700	100.00
東陽力冀貿易有限公司	62	31.00	40	20.00	102	51.00

## 肆、募集情形

### 肆、募集情形

#### 一、資本及股份

##### (一). 股本來源

##### 1. 股本來源

101年3月31日 單位：股數/仟股；金額/仟元

年 月	發行 價格	核定股本		實收股本		備註		
		股 數	金 額	股 數	金 額	股本 來源	以現金以 外之財產 抵充股款 者	其 他
85.08	10	114,600	1,146,000	95,264	952,640	現金增資 200,000 仟元 盈餘轉增資 53,760 仟元 資本公積轉增資 26,880 仟元	無	A
86.08	10	150,000	1,500,000	126,696	1,266,956	現金增資 200,000 仟元 盈餘轉增資 9,527 仟元 資本公積轉增資 104,790 仟元	無	B
87.08	10	208,000	2,080,000	154,569	1,545,688	盈餘轉增資 152,035 仟元 資本公積轉增資 126,696 仟元	無	C
88.08	10	380,000	3,800,000	204,804	2,048,036	盈餘轉增資 347,779 仟元 資本公積轉增資 154,569 仟元	無	D
89.09	10	380,000	3,800,000	238,801	2,388,010	盈餘轉增資 237,572 仟元 資本公積轉增資 102,402 仟元	無	E
90.02	10	380,000	3,800,000	249,713	2,497,131	合併增資發行新股 109,121 仟元	無	F
92.08	10	380,000	3,800,000	252,210	2,522,103	盈餘轉增資 24,972 仟元	無	G
96.06	10	380,000	3,800,000	228,784	2,287,843	註銷庫藏股減資 234,260 仟元	無	H

註 1： 以上各年度增資核准函：

- A. 85年07月03日 (85)台財證(一)第38780號
- B. 86年07月04日 (86)台財證(一)第49505號
- C. 87年07月09日 (87)台財證(一)第58634號
- D. 88年07月13日 (88)台財證(一)第64544號
- E. 89年07月15日 (89)台財證(一)第61390號
- F. 89年12月18日 (89)台財證(一)第99387號
- G. 92年07月29日 (92)台財證(一)第0920134232號
- H. 96年06月26日 經授商字第09601138800號

## 肆、募集情形

### 2. 股份種類

101年3月31日 單位：股

股份種類	核定股本			備註
	流通在外股份 (上市公司股票)	未發行股份	合計	
普通股	228,784,276	151,215,724	380,000,000	公司債可轉換股數 100,000,000 股

### (二). 股東結構

基準日:101.04.21

股東結構	政府機構	金融機構	其他法人	外國機構 及外國人	個人	庫藏股	合計
人數	1	1	20	23	9,650	0	9,695
持有股數	69	8,116	24,577,710	11,607,029	192,591,352	0	228,784,276
持有比率%	0.00%	0.00%	10.74%	5.07%	84.19%	0.00%	100.00%

### (三). 股權分散表

持股分級	股東人數	持有股數	持有比率%
1-999	4,393	935,613	0.41%
1,000-5,000	3,255	7,704,949	3.37%
5,001-10,000	873	6,943,542	3.03%
10,001-15,000	288	3,617,532	1.58%
15,001-20,000	221	4,142,348	1.81%
20,001-30,000	183	4,775,564	2.09%
30,001-40,000	87	3,096,742	1.35%
40,001-50,000	72	3,349,308	1.46%
50,001-100,000	138	10,290,938	4.50%
100,001-200,000	74	10,356,064	4.53%
200,001-400,000	46	13,523,632	5.91%
400,001-600,000	14	6,912,297	3.02%
600,001-800,000	10	6,957,961	3.04%
800,001-1,000,000	7	6,036,320	2.64%
1,000,001 股以上	34	140,141,466	61.26%
合計	9,695	228,784,276	100.00%

## 肆、募集情形

### (四). 主要股東

主要股東名稱	持有股數	持有比率%
王坤復	17,920,640	7.83%
陳瑞榮	16,213,209	7.09%
陳麗美	14,106,848	6.17%
中國信託受山工業員工持股綜合信託專戶	10,555,789	4.61%
永豐銀託管永豐金證券亞洲永豐金資管專戶	9,930,800	4.34%
威典投資股份有限公司	6,209,664	2.71%
賴淑貞	5,946,989	2.60%
王冠祥	5,269,449	2.30%
陳瑞龍	4,400,098	1.92%
王冠涓	3,758,306	1.64%

### (五). 最近二年度每股市價、淨值、盈餘、股利及相關資料

項目	年度		99年	100年	當年度截至 101年03月31日
	最高	最低			
每股市價	最高		13.50	11.05	6.30
	最低		7.92	4.3	4.48
	平均		10.63	6.33	5.61
每股淨值	分配前		9.46	8.22	8.74
	分配後		9.46	N/A	N/A
每股盈餘	加權平均股數		228,784,276	228,784,276	227,174,467
	每股盈餘		0.36	(0.52)	0.01
每股股利	現金股利		0	0	0
	無償配股	盈餘配股	0	0	0
		資本公積配股	0	0	0
	累積未付股利		0	0	0
投資報酬分析	本益比		29.53	(12.17)	N/A
	本利比		無	無	無
	現金股利殖利率		無	無	無

### (六). 公司股利政策及執行狀況

1. 公司章程所訂之股利政策：本公司目前處於營運成長階段，未來股利之分派，將以現金股利為優先，亦得以股票股利之方式分派，惟股票股利分派之比例以不高於股利總額之百分之五十為原則，此盈餘分派之金額、股利之種類及比率，得視當年度實際獲利及資金狀況，經董事會通過後提股東會議決之。
2. 本次股東會擬議股利分配之情形：本次股東會擬議不發放股利。
3. 預期股利政策將有重大變動時，應加以說明：無。

### (七). 本次股東會擬議之無償配股對公司營業績效及每股盈餘之影響

1. 本次股東會擬議不發放股利因此無此影響。



## 肆、募集情形

### (八) 員工分紅及董事、監察人酬勞

1. 公司章程所載員工分紅及董事、監察人酬勞之成數或範圍。
  - (1). 董監事酬勞為百分之一至百分之五，員工紅利不得低於百分之五。
2. 本期估列員工紅利及董事、監察人酬勞金額之估列基礎、配發股票紅利之股數計算基礎及實際配發金額若與估列數有差異時之會計處理：無差異，不適用。
3. 董事會通過之擬議配發員工分紅等資訊
  - (1). 配發員工現金紅利、股票紅利及董事、監察人酬勞金額。若與認列費用年度估列金額有差異者，應揭露差異數、原因及處理情形。：員工現金紅利及董事、監察人酬勞，本次股東會擬議不發放，故無差異數。
  - (2). 擬議配發員工股票紅利金額及占本期稅後純益及員工紅利總額合計數之比例：不適用。
  - (3). 考慮擬議配發員工紅利及董事、監察人酬勞後之設算每股盈餘：不適用。
4. 前一年度員工分紅及董事、監察人酬勞之實際配發情形（包括配發股數、金額及股價）、其與認列員工分紅及董事、監察人酬勞有差異者並應敘明差異數、原因及處理情形：前一年未發放無差異，故不適用。

### (九) 公司買回本公司股份情形：

1. 公司應敘明最近年度及截至年報刊印日止，公司申請買回本公司股份之目的、買回股份期間、買回之區間價格、已買回股份種類、數量及金額、已辦理銷除及轉讓之股份數量、累積持有本公司股份數量及累積持有本公司股份數量占已發行股份總數比率：不適用。

## 二、 公司債辦理情形

- (一). 公司債辦理情形應包括尚未償還及辦理中之公司債，並參照公司法第二百四十八條之規定，揭露有關事項及對股東權益之影響。屬私募公司債者，應以顯著方式標示：無。

## 三、 特別股辦理情形

- (一). 特別股辦理情形應包括流通在外及辦理中之特別股，並揭露相關發行條件、對股東權益影響及公司法第一百五十七條所規定之事項。屬私募特別股者，應以顯著方式標示：無。

## 四、 海外存託憑證辦理情形

- (一). 海外存託憑證辦理情形應包括已參與發行而尚未全數兌回及辦理中之海外存託憑證，並揭露發行日期、發行總金額、海外存託憑證持有人之權利與義務等相關事項。屬私募海外存託憑證者，應以顯著方式標示：無。

## 五、 員工認股權憑證

- (一). 公司尚未屆期之員工認股權憑證應揭露截至年報刊印日止辦理情形及對股東權益之影響。屬私募員工認股權憑證者，應以顯著方式標示：無。
- (二). 累積至年報刊印日止取得員工認股權憑證之經理人及取得憑證可認股數前十大且得認購金額達新臺幣三千萬元以上員工之姓名、取得及認購情形：無。

## 肆、募集情形

### 六、 併購或受讓他公司股份發行新股辦理情形

- (一). 最近年度及截至年報刊印日止已完成併購或受讓他公司股份發行新股者，應揭露下列事項：
  1. 股票已在證券交易所上市之公司 (以下簡稱上市公司) 或股票已依財團法人中華民國證券櫃檯買賣中心證券商營業處所買賣有價證券審查準則第三條或第三條之一規定，核准在證券商營業處所買賣之公司 (以下簡稱上櫃公司)，應揭露最近一季併購或受讓他公司股份發行新股之主辦證券商所出具之評估意見：無。
  2. 除前目規定之公司外，應揭露最近一季執行情形，如執行進度或效益未達預計目標者，應具體說明對股東權益之影響及改進計畫：無。
- (二). 最近年度及截至年報刊印日止已經董事會決議通過併購或受讓他公司股份發行新股者，應揭露執行情形及被併購或受讓公司之基本資料。辦理中之併購或受讓他公司股份發行新股應揭露執行情形及對股東權益之影響：無。

### 七、 資金運用計畫執行情形

- (一). 計畫內容：截至年報刊印日之前一季止，前各次發行或私募有價證券尚未完成或最近三年內已完成且計畫效益尚未顯現者，應詳細說明前開各次發行或私募有價證券計畫內容，包括歷次變更計畫內容、資金之來源與運用、變更原因、變更前後效益及變更計畫提報股東會之日期，並應刊載輸入本會指定資訊申報網站之日期：無。
- (二). 執行情形：就前款之各次計畫之用途，逐項分析截至年報刊印日之前一季止，其執行情形及與原預計效益之比較，如執行進度或效益未達預計目標者，應具體說明其原因、對股東權益之影響及改進計畫。前款之各次計畫內容如屬下列各目者，另應揭露下列事項：無。
  1. 如為併購或受讓其他公司、擴建或新建固定資產者，應就固定資產、營業收入、營業成本及營業利益等科目予以比較說明：無。
  2. 如為轉投資其他公司，應就該轉投資事業之營運情形、對公司投資損益之影響加以說明：無。
  3. 如為充實營運資金、償還債務者，應就流動資產、流動負債及負債總額之增減情形、利息支出、營業收入等科目及每股盈餘予以比較說明，並分析財務結構：無。

## 伍、營運概況

### 伍、營運概況

#### 一、業務內容

##### (一) 業務範圍

##### 1. 所營業務之主要內容

- (1) 各種機械、五金、工具及其零件之製造、加工、買賣。
- (2) 各種塑膠、橡膠、油墨、人造泡棉染整、合成樹脂、手工藝品、木器製品、鞋類之製造加工買賣。
- (3) 鑽床、車床、銑床、鋸床及其他各種工作母機及其零件之製造、加工、買賣。
- (4) 自動立體停車設備之製造、加工、買賣。
- (5) 各種家用電氣產品、零件製造、加工、買賣。
- (6) 運動健康設備及其相關零配件製造、加工、買賣。

##### 2. 營業比重

年度：100

產品項目	營業比重
工具機	22.95%
健身機	24.14%
商品	51.31%
其他	1.60%
合計	100.00%

##### 3. 公司目前之商品 (服務) 項目

公司主要產品為電動工具機、健身機等系列產品。

##### 4. 計畫開發之新商品 (服務)

公司計畫開發之新商品策略本著核心技術，依循二年產品計劃計劃性進行。

##### (二) 產業概況

##### 1. 產業之現況與發展

全球健身器材市場需求大小，按研究機構的調查主要是在美國市場，美國市場如同全世界高齡人口持續增加，對健康的認知持續增加，將促使健身機可以持續成長。

全球電動工具機市場需求大小，按研究機構的調查，規模達220-270億美金。北美及西歐從2010年時的負成長轉為正成長，呈現出了復甦的趨勢，且北美及西歐的需要仍然是電動工具機最大的。

2012年預計全球無論是在私人消費和建築業都會在繼續改善。電動工具(插電式和充電式)主宰世界的需求，預計佔2012年出貨量的四分之三，其中商業工業用戶佔70%，一般家用使用者佔30%。雖然全球有數百家企業提供電動工具，只有少數公司持有大量的市場佔有率。領導品牌是Black & Decker公司(美國)，博世(德國)，創科實業(香港)，牧田(日本)和日立(日本)，他們一起在2010年佔全球銷量的37%。

電動工具可分為以下幾大類：電動，氣動，發動機驅動，和其他電動工具。反過來，電動工具，主要群體，可以進一步細分特定產品(鑽，鋸，其他零件及配件)和電源(插電式和充電式)。現在專業人員和DIY使用者比較青睞充電式電動工具，主要是因為他們的流動性和易用性。主要生產商Black & Decker公

## 伍、營運概況

司，博世，和牧田都積極的發展他們鋰電池充電技術，各式各樣的充電式電動工具都成爲生產商主要的成長動力。鋰電池的產值在2009年已超越傳統的鎳鎘/鎳氫電池，成爲未來電動工具的主流。

在油價高漲及全球環保意識日漸抬頭下，效能的高低顯得日漸重要的。國際大廠對此也陸續推出無刷馬達的充電式電動工具，強調其效能及爲使用者帶來更長的工作時間。

2012年美國經濟呈現緩慢的復甦，電動工具機產業在高度競爭中呈現出不同的風貌。手提式電動工具因爲鋰電池技術的成熟，加上各家的創新元素的加入，成長是比起其他的種類來的高。雖然新興國家對充電式的電動工具需求較低，但其高度成長及消費力提高，對電動工具需求也是逐年增加。因此，國際大廠都積極開發新興市場來彌補歐美市場損失的缺口。

### 2. 產業上、中、下游之關聯性

根據市場研究報告可以得知，電動工具機產業主要的銷售市場由以往傳統五金店轉往大型零售店已是全球趨勢，這種大型零售店除了滿足消費者一次購足的需求外，產品價格也具有競爭力。通路集中化意味著知名品牌的品牌優勢已經不再絕對，掌握住通路的人才是市場上的贏者。通路商積極的發展自有的品牌，壓低成本，尋找更創新的產品來擴展市佔率。

近年來除了幾家大型零售店外，大部份的大型零售店都有亞洲區的採購辦公室，協助進行亞洲區的產品採購業務。中國大陸的低價製造商也因此有機會進入大型零售店電動工具機市場，造成低價品充斥的時代來臨。力山(含力山國外分公司)與零售店之間的企業體系運作主要活動爲(1)瞭解客戶對於產品的需求並予以實體化;(2)負起零售商(力山品牌)品牌經營、售後服務、市場分析資訊提供等商務活動。近年來，零售店爲鞏固本身在市場的地位及提高其市場佔有率，除了在幕前的價格競爭外，亦開始參與幕後的產品規劃過程，期以快速反應市場需求來提升最終消費者的滿意。在低價品充斥的時代，品質的問題也爲力山帶來正向的效應。大型零售店因爲使用者或品牌的需求，必須視品質爲第一考量，而力山可以提供他們要的品質及服務。

### 3. 產品之各種發展趨勢及競爭情形

#### (1). 電動工具方面

全球電動工具機市場需求，按研究機構的調查，北美及西歐從 2010 年時的負成長轉爲正成長，呈現出了復甦的趨勢，但北美及西歐的需要仍然是電動工具機最大的。2012 年美國經濟呈現緩慢的復甦，電動工具機產業在高度競爭中呈現出不同的風貌。手提式電動工具因爲鋰電池技術的成熟，加上各家的創新元素的加入，成長是比起其他的種類來的高。雖然新興國家對充電式的電動工具需求較低，但其高度成長及消費力提高，對電動工具需求也是逐年增加。因此，國際大廠都積極開發新興市場來彌補歐美市場損失的缺口。

#### (2). 健身機方面

以健身機的市場而言，由於健康意識抬頭，無論是在已開發國家（如歐、美、日）或開發中國家（如中南美洲、東南亞），該產品仍存在高度的需求，主要原因乃在於健身器材使用者動機因素的轉變，以往使用健身器材的主要目的在於減肥與鍛鍊肌肉，但是近來已有許多使用者是基於健康健身理由來使用健身器材，尤其是高齡人口的加入。目前以健身機全球並未飽和狀態屬於尚可擴張市場，因此有大幅度成長機會。

## 伍、營運概況

### (三). 技術及研發概況：

#### 1. 最近年度及截至年報刊印日止投入之研發費用

單位：新台幣仟元

年度	研發費用	佔當年度營收百分比
99	89,509	3%
100	103,430	4%
101 年至 3 月	23,821	3%

#### 2. 開發成功之技術或產品

產品項目	100 年	101 年至 3 月
工具機研發改款	17	10
健身機	9	6
小計	26	10

### (四). 長、短期業務發展計畫

#### 1. 短期業務發展計畫

- (1). 在面對材料成本上漲、美國景氣低迷、匯率大幅變動，以及中國多個迅速竄起的工具機製造廠等多方市場環境與競爭的影響因素下，力山在生產、研發、行銷與服務等策略目標上必須具有快速的反應，並擬定因應的對策與發展計畫。力山之長、短期業務發展計畫除了以「全球十大零售店」為主要客戶群，也積極的跟全球知名的同業合作，進行 ODM 產品的規劃及設計。對於大型零售店，我們利用策略夥伴的關係及協同商務運作的過程，從中學習並掌握最終消費者及市場個體、總體需求。至於 OEM/ODM 的合作，我們利用本身在製造面的專案，與合作伙伴相互學習設計、製造及行銷。

#### 2. 長業務發展計畫：在長期企業營運策略領導下，力山將持續以企業獲利為出發點，透過更完善之企業營運總部體制之運作來達到企業業務發展目標，未來主要的發展策略分別闡述如下：

- (1). 積極擴展非北美地區之工具機市場，調整企業營運重心，將更多資源投入開發歐洲與新興市場，來避免過度遭受北美景氣牽引。主要積極開發的市場為亞洲中國大陸、南美洲、東歐等北非市場。
- (2). 積極尋找及開發非 DIY 產業之產品，來避免過度依賴家用及非專業市場因為世界不景氣，財富落差加大的影響。
- (3). 擴大與世界知名品牌之 OEM 及 ODM 合作。各主要市場之使用消費群仍有大部分是知名品牌的忠實顧客，故力山亦與現有知名 OEM 客戶像是 Hitachi、Bosch、B&D 等擴大合作。藉由本公司的製造及品質保證專長與 OEM 客戶之品牌知名度優勢共同爭取高單價產品之專業市場佔有率。
- (4). 全面提昇產品品質，導入各種品質系統。不僅要提供「好用」的產品，還要提供「耐用」的產品！若是力山的產品品質已經達到九十五分，我們仍有五分的進步空間，我們要致力於更嚴格的品質控管，使產品達到零客訴，100%的滿意評價。
- (5). 為了使產品更具有易用性、便利性與多功能的特點，力山創新研究團隊在產品上持續不斷研發新的產品功能與特色，使力山所生產的產品與市面上的產品產生差異化，提升產品本身的價值，避免大規模投入價格戰。

## 伍、營運概況

- (6). 提供更貼近消費者需求的產品，力山要深入消費者的內心世界，投入更多資源來研究消費者的購買動機與行為來了解消費者的想法與實際需求，並針對不同區隔市場的消費者提供更有價值的產品以及更有效的行銷活動。
- (7). 為擴大企業整體營收，力山正積極評估在符合本公司核心技術前提下，投入其他產業，避免專於單一產業，導致企業營收受限於市場需求量而無法突破，也避免在成熟產業供過於求所導致的產品價格廝殺戰中沉浮。

## 二、市場及產銷概況

### (一). 市場分析

- (1). 分析公司主要商品(服務)之銷售(提供)地區：本公司主要產品為工具機、健身器材，係以外銷為主，而地區則以北美洲、歐洲為主。

年度銷售金額及分佈情形	99 年度		100 年度	
	銷售金額	占銷貨淨額比例%	銷售金額	占銷貨淨額比例%
內銷	41,249	1.24%	40,451	1.67%
外銷	3,295,273	98.76%	2,381,717	98.33%
北美地區	3,024,758	90.66%	2,165,385	89.40%
歐洲	180,869	5.42%	116,958	4.83%
其他美洲	29,174	0.87%	36,627	1.51%
其他	60,472	1.81%	62,747	2.59%
合計	3,336,522	100.00%	2,422,168	100.00%

### 2. 市場占有率：

- (1). 以電動工具市場而言，美國市場零售連鎖店通路，如 HomeDepot、Sears、Lowe's 及 Menard，為了提昇本身的獲利，都要求賣場有更好的坪效，這造成桌上型電動工具因為材積較大而逐漸被材積較小的手提式電動工具所取代。在中國大陸及新興市場而言，力山仍然是新進者，市場上有一定的知道度但市佔率，仍是公司主要要提昇的目標。
- (2). 在健身機市場方面，根據市場資料報告中指出，美國市場前十大供應商中，力山掌握美國市場主要供應商，由此可以推估力山在健身機市場佔有相當程度的百分比。

### 3. 工具機與健身機市場未來供需狀況與成長性

#### (1). 工具機方面：

- A. 全球電動工具市場未來的供需，仍然以歐美國家為主，成長性維持正向。然而，也由於受到全球經濟不景氣的影響，桌上型電動工具機產業整體成長性普遍下滑，電動工具廠商不斷的推出市場創新的產品、綠色產品、鋰電池產品，成為成長的主要動力。未來的電動工具市場主要有高單價高品質的產品外，低單價且耐用的產品也成為另一個主流。
- B. 此外，新興國家人民消費力成長，消費者開始對生活品質的提昇，生活環境的要求有所需求。如此一來，電動工具機的成長會以非 DIY 類居多，對價格及品質的要求也比一般 DIY 使用者來多。

## 伍、營運概況

### (2). 健身機方面：

- A. 以健身機的市場而言，由於健康意識抬頭，無論是在已開發國家或開發中國家，該產品仍存在高度的需求，主要原因乃在於健身器材使用者動機因素的轉變，以往使用健身器材的主要目的在於減肥與鍛鍊肌肉，但是近來已有許多使用者是基於其他理由來使用健身器材，尤其是高齡人口的加入。目前以健身機全球並未飽和狀態屬於尚可擴張市場，因此有很大成長幅度機會。
- B. 近年來爲了應付市場上的激烈競爭，美國當地之製造商紛紛至遠東地區尋求 OEM 廠商以提高市場佔有率，據此可以推論未來台灣及大陸地區出口至美、歐的數量將大幅度地提高。若以價位高低做爲分界，大陸地區所生產的健身設備會因品質、技術落後台灣而扮演低價產品供應商的角色，台灣則會偏向扮演中、高價產品供應商之角色。

### 4. 競爭利基

力山爲國內電動工具機產業的領導者，企業主要的定位在 DIY 市場，綜觀同業的競爭力，力山除了在技術與創新研發能力上傲視群雄外，不論在產品協同商務 (Product Collaborative Commerce, 簡稱 CPC-Windchill) 軟體、SAP Portal 等企業 e 化輔助工具的導入，在策略管理工具方面，如平衡計分卡 (Balanced Scorecard)，績效管理等皆與世界潮流同步成長。上述各專案的完成代表公司在生產、研發、行銷與服務等策略目標均擁有完善的基礎建設，亦表示公司已拉大與競爭同業的差距，降低因低價競爭所帶來的衝擊，而以創新、服務、差異化的導向積極與客戶建立穩固的策略夥伴關係。近年來力山深耕自有品牌有成，榮獲外貿協會 2007 年台灣優良品牌獎項，這項殊榮更證明力山在同業中具有不可動搖的領導地位。

在客戶評價方面，2010 年力山則獲得 Stanley Black & Decker 等公司最佳供應商的肯定。

### 5. 發展遠景之有利與不利因素

#### (1). 有利因素

- A. 力山自 1998 年轉型直接與全球大型零售連鎖店生意往來後，不斷吸取經驗，並持續增加零售連鎖店之客戶數，到目前爲止，力山已與美國 Sears、Lowe's、Menard、ACE；加拿大之 CTC、Sears Canada、Rona；英國 B&Q、Screwfix、Wickes...；德國 Bauhaus、Praktiker、Hornbach、OBI...；及法國 Castorama、Leroy Merlin...等有生意往來。換句話說，力山已經掌握世界主要工具機之零售連鎖店通路，並且逐年積極地擴大與各家知名零售連鎖店之生意往來，致力使企業整體產銷網絡的擴大及穩固。
- B. 其次，力山持續穩定的高品質生產產品，已經獲得各大零售店的讚賞以及肯定，力山所生產產品的品質被各大零售店譽爲全球桌上型工具機的產業龍頭。除了所生產產品品質須符合要求外，研發亦是企業的命脈，致力於研發才能使企業永續生存，因此，力山亦不斷招攬人才從事新產品的研發，截至目前爲止，力山已擁有超過 200 多件的專利，企業累積了不少的智慧財產，並且得到多家世界知名連鎖零售店讚揚及國家多項研發獎項。
- C. 在品質、成本及交期之優勢下，大品牌如 Black & Decker、Delta、Ryobi 等紛紛尋求跟力山的合作機會。力山導入了更嚴謹的品質系統，如 Cpk 等，對大品牌的合作是直接的加分。

## 伍、營運概況

- D. 力山專注於生產製造，國際大品牌因此跟力山合作的意願大為增加。國際大品牌依賴力山的專業、品質及服務，同時力山可提供他們可靠的生意依賴，力山因此得到了很多大品牌的信任。
- E. 力山近年來不斷投入新生產設備來提昇製造效率及品質，這點也提昇了力山的競爭力。
- F. 健康產業的持續蓬勃發展及世界知名健身器材供應商到遠東尋找專業代工夥伴，提供力山健身機事業群營收規模持續成長的機會，另藉由電動跑步機的代工製造，成為全系列心肺功能復甦健身器材製造廠，提供客戶更廣泛代工製造服務。
- (2). 不利因素
- A. 近幾年來，中國多家工具機製造廠迅速竄起，並且以低價策略的攻勢由歐洲市場轉戰美洲市場，造成美洲市場不斷受到低價位產品的攻擊，使得各家零售店頻頻要求產品降價或是轉而向低價廠採購。
- B. 在面對材料成本上漲、美國景氣低迷、匯率大幅變動等多方市場環境與競爭的影響因素下，由於力山採用直接與知名連鎖零售店合作的方式，故市場上之售價卻無法立即反應，造成獲利被擠壓。
- (3). 因應對策
- A. 持續調整產品項目結構，提升整體附加價值為目標。
- B. 持續降低成本及提升產品品質來提高公司整體的獲利能力。
- C. 持續推動全球海外銷售，增加業務之拓展。
- D. 更了解客戶的需求，運用此知識開發新產品品項，擴展業務，並於原物料上揚及匯率風險增加之大環境下，致力一〇一一年度整體獲利。
- E. 本公司未來將持續提升領先的產品研發、製程能力以及優於客戶信賴品質的產品來服務我們忠實的客戶。

### (二). 主要產品之重要用途及產製過程

#### 1. 重要用途

主要產品	重 要 用 途
工具機	木材、金屬、塑膠、磁磚及壓克力等材料之切、鉋、鑽、鋸、磨光及開槽等功能
健身機	加強身體健康、醫學治療、身體復健、減肥及鍛鍊肌肉



## 伍、營運概況

### 2. 產製過程

#### (1). 工具機產品生產流程圖

##### 原材料

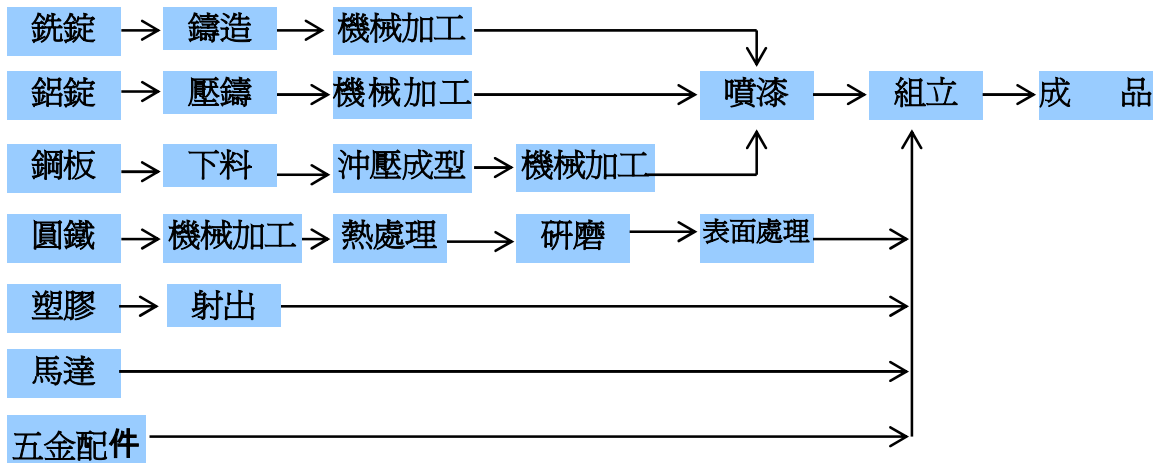

#### (2). 健身機產品生產流程圖

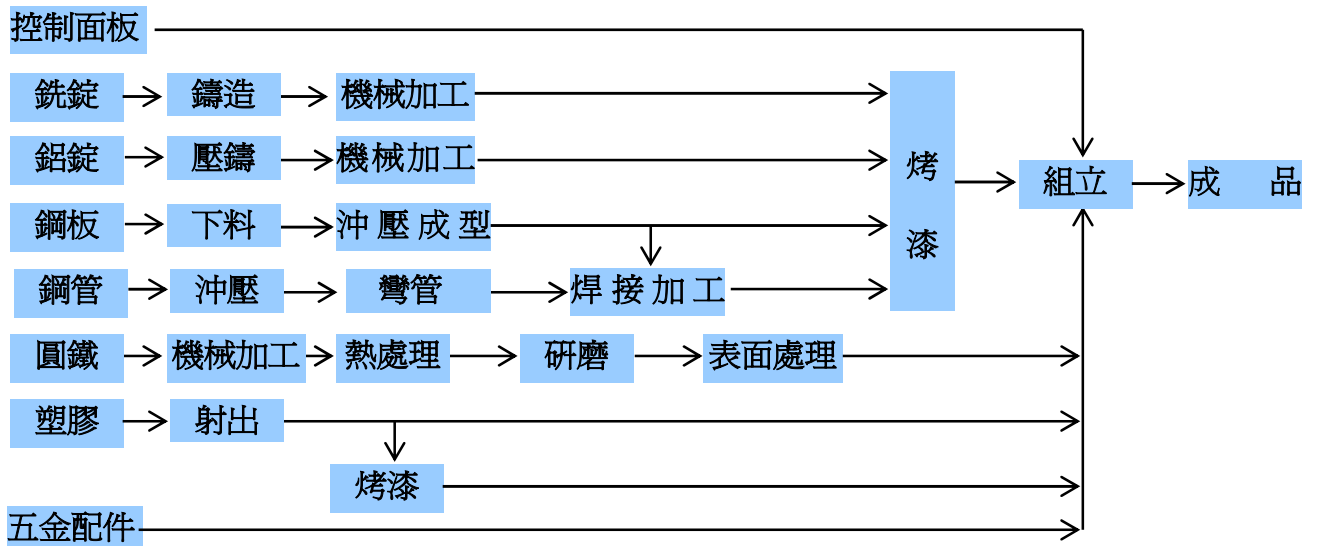

#### (三). 主要原料之供應狀況

主要原物料	主要供應廠商	供應狀況
鋁錠	新文欽、福甲	良好
滾珠軸承	東培、SKF、莊宏億、應拿	良好
馬達	杭武	良好
鋸片	神谷、萬象	良好
鎂合金	敬得	良好
塑膠	宇荃、群將、國喬、精鼎	良好
鋼板	忠宏、聯僑	良好
鋼管	聯僑	良好
控制面板	亞銳、昌祐、力科、英達	良好

## 伍、營運概況

(四). 最近二年度任一年度中曾占進(銷)貨總額百分之十以上之客戶名稱及其進(銷)貨金額與比例，並說明其增減變動原因。

### 1. 最近二年度主要供應商資料

單位:新台幣仟元

項目	99年				100年				101年度截至前一季止			
	名稱	金額	占全年度進貨淨額比率〔%〕	與發行人之關係	名稱	金額	占全年度進貨淨額比率〔%〕	與發行人之關係	名稱	金額	占當年度截至前一季止進貨淨額比率〔%〕	與發行人之關係
1	杭州力武	1,160,280	48	子公司	杭州力武	837,577	46	子公司	杭州力武	221,106	42	子公司
2											-	
	其他	1,246,017	52		其他	998,817	54		其他	305,747	58	
	進貨淨額	2,406,297	100		進貨淨額	1,836,394	100		進貨淨額	526,853	100	

註1：列明最近二年度進貨總額百分之十以上之供應商名稱及其進貨金額與比例，但因契約約定不得揭露供應商名稱或交易對象為個人且非關係人者，得以代號為之

### 2. 最近二年度主要銷貨客戶資料

項目	99年				100年				101年度截至前一季止			
	名稱	金額	占全年度銷貨淨額比率〔%〕	與發行人之關係	名稱	金額	占全年度銷貨淨額比率〔%〕	與發行人之關係	名稱	金額	占當年度截至前一季止銷貨淨額比率〔%〕	與發行人之關係
1	A	1,197,482	36	無	A	801,766	33	無	A	294,718	43	無
2	B	548,138	16	無	B	369,093	15	無	B	85,663	12	無
	C	314,079	9	無	C	314,079	13	無	C	60,181	9	無
	其他	1,276,823	38		其他	937,230	39		其他	251,565	36	
	銷貨淨額	3,336,522	100		銷貨淨額	2,422,168	100		銷貨淨額	692,126	100	

註1：列明最近二年度銷貨總額百分之十以上之客戶名稱及其銷貨金額與比例，但因契約約定不得揭露客戶名稱或交易對象為個人且非關係人者，得以代號為之。

## 伍、營運概況

### (五) 最近二年度生產量值

單位：產能/台、產量/台、產值/仟元

年度 生產量值 主要產品	99 年度			100 年度		
	產能	產量	產值	產能	產量	產值
工具機	150,000	137,154	719,553	150,000	93,506	483,808
健身機	50,000	43,201	526,560	50,000	46,362	518,137
合 計	200,000	180,355	1,246,113	200,000	139,868	1,001,944

### (六) 最近二年度銷售量值

單位：量/台、值/仟元

年度 銷售量值 主要產品	99 年度				100 年度			
	內 銷		外 銷		內 銷		外 銷	
	量	值	量	值	量	值	量	值
工具機	9,340	28,779	128,380	856,475	11,346	34,729	83,336	521,173
健身機	464	10,195	41,545	610,233	105	2,230	45,570	582,436
商品	0		467,500	1,778,090	0		331,451	1,242,925
其他		2,276	2,306	50,473		3,492	0	35,183
合計	9,804	41,250	639,731	3,295,272	11,451	40,451	460,357	2,381,717

## 三、 從業員工

### (一) 最近二年度及截至年報刊印日止從業員工人數、平均服務年資、平均年齡及學歷分布比率

101 年 03 月 31 日

年 度	99 年度	100 年度	當 年 度 截 至 101 年 3 月 31 日
員 工 人 數	技術人員	99	109
	管理及行政人員	196	197
	現場人員	223	268
	合 計	518	574
平 均 年 歲	40.3	40.4	40.1
平均服務年資	11.6	11.5	11.0
學 歷 分 布 比 率	博 士	0%	0%
	碩 士	4%	4%
	大 專	38%	39%
	高 中	34%	35%
	高 中 以 下	24%	22%

註：應填列截至年報刊印日止之當年度資料。

## 伍、營運概況

### 四、 環保支出資訊

- (一). 最近年度及截至年報刊印日止，因污染環境所受損失（包括賠償）及處分之總額：無
1. 本公司手工具機械製造業務，採取中心衛星體系之生產方式，中心廠負責開發、設計、裝配及行銷，80%之零組件均由協力廠商供應。因此在製程中中心廠不會有外在環境污染，更不致破壞生態環境，故本公司最近兩年度均無相關之環保污染損失。目前持續執行下列方案：
    - (1). 配合歐盟環保政策，展開 WEEE&Rosh、推動原物料禁止使用有毒物質與再回收利用率，落實綠色生產的目標。
    - (2). 監測週界噪音，俾符合工廠噪音管制標準。
    - (3). 運轉局部排氣設備，保護空氣品質避免污染。
    - (4). 進行環保相關檢測及處理如費用飲用水檢測、作業環境檢測、廢棄物清除與處理、生活污水池維護、週界噪音檢測、廢油清除與處理。

### 五、 勞資關係

- (一). 列示公司各項員工福利措施、進修、訓練、退休制度與其實施情形，以及勞資間之協議與各項員工權益維護措施情形。
1. 員工福利措施
    - (1). 員工本人結婚、新居落成之補助及應召服役得留職停薪。
    - (2). 員工住院慰問金、子女教育獎學金、死亡喪葬補助及眷屬喪葬補助。
    - (3). 舉辦慶生會、旅遊活動、節日犒賞及尾牙摸彩、年資獎之頒發。
    - (4). 週休二日、享勞健保、公司免費供應午、晚餐，依規定提撥職工福利金。
    - (5). 推行員工持股信託計劃。
  2. 員工之進修與訓練：
    - (1). 本公司員工於報到後進行新進人員職前訓練課程，及職能在職訓練，另依每年訓練需求調查，擬定年度訓練計劃後執行，並依訓練結果作效能評核，藉此強化員工職能，提升企業經營績效及競爭力。
    - (2). 為配合公司長期發展並提高員工素質，公司規劃一般訓練及專業課程，並於內部請員工做專業技能之分享課程。藉由人才培訓，使每位員工都能發揮最大的潛能。
      - A. 一般訓練：消防安全訓練、勞工安全教育訓練。
      - B. 專業訓練：派員參加各訓練機構依各部門專業課程及工作上所需知識之培訓，如：稽核訓練，會計訓練，主管管理訓練，專業技術訓練，市場推廣訓練，
      - C. 業務訓練。
    - (3). 本公司訂定「教育訓練推行規定」，以資供同仁遵循。
    - (4). 本公司 100 年度實際參與訓練員工人數為 1,347 人次，包含自辦、自費及各項主管機關、會計師事務所與業界舉辦之免費訓練課程，當年度公司實際訓練費支出為新台幣 260 仟元。

## 伍、營運概況

3. 員工行為或倫理守則：
  - (1). 針對員工的行為與倫理守則，本公司制定許多相關辦法與規定，以作為員工行為應遵循準繩，其主要內容為：
    - A. 道德標準、利益迴避、避免圖利、不法行為之禁止、宴會規範、受招待之迴避、其它約定其它依公司之保密合約、智財保密與競業禁止、人事管理等約定，皆應遵守。
    - B. 懲戒措施。
    - C. 規範各單位職掌及組織功能。
    - D. 建立員工績效管理計劃、績效評估與績效發展之管理程序，以有效達成公司營運目標，並使員工經由績效管理追求目前與未來職務上的成就與發展。
  - (2). 本公司依據各部門工作職掌、人事管理規定、員工獎懲辦法、績效管理與考核辦法等規定考核員工，各項獎懲規定，均已告知員工遵守，並依上開規定執行獎懲作業。
4. 退休制度與實施情形  
員工工作年資滿十五年且年齡滿五十五歲或工作年資滿二十五年以上可申請退休，公司依其服務年資核發退休金(已依法提撥並儲存於中信局)，並可支領勞保老年給付。另自 94.7.1 起依勞退新制之規定提繳退休金至勞保局。
5. 內部重大資訊處理作業程序：
  - (1). 制訂內部重大資訊處理作業程序，供員工、經理人及董監事遵循。
6. 工作環境與員工人身安全的保護措施：
  - (1). 制訂工業安全衛生工作守則，規定安全管理事項，供員工遵循。
  - (2). 設備安全：
    - A. 每年應定期對堆高機各部份實施檢查，每月亦應對制動裝置、離合器、方向裝置、積載裝置、油壓裝置，頂蓬及桅桿有否異常實施檢查。
    - B. 工作開始前應先檢查機械及防護裝置是否正常，運轉中若發現其聲響異常或其他不正常之狀況，必須及早停機檢查；對高速、高壓之機械尤應特別注意遵守。
    - C. 工作場所因機械設備發生之聲音超過標準分貝，應採取工程改善維修機械等方法來降低噪音或隔絕噪音。配戴防音防護具（如耳塞、耳罩），避免聽力受損。
  - (3). 環境安全：
    - A. 作業場所每日整理整頓。
    - B. 定期檢查生活飲用水檢測及飲水機。
    - C. 定期檢測噪音、粉塵及照度。
  - (4). 醫療保健：
    - A. 每年實施員工健康檢查及特殊作業員工之特殊健康檢查
  - (5). 消防安全：依消防法之規定及制定消防防護計畫書，設置完整之消防系統，並進行通報、滅火、避難之教育訓練之實施。
7. 其他重要協議本公司依照勞基法第八十三條規定之勞資會議實施辦法按時舉辦勞資會議，使勞資雙方意見獲得充分溝通及協調。

## 伍、營運概況

(二). 列明最近年度及截至年報刊印日止，因勞資糾紛所遭受之損失，並揭露目前及未來可能發生之估計金額與因應措施。

1. 列明最近年度及截至年報刊印日止，因勞資糾紛所遭受之損失：無
2. 目前及未來可能發生之估計金額與因應措施：本公司依照勞基法第八十三條規定之勞資會議實施辦法按時舉辦勞資會議，使勞資雙方意見獲得充分溝通及協調。因此本公司自成立迄今，勞資雙方始終具有共識，並無勞資糾紛。

## 六、 重要契約

契約性質	當事人	契約起訖日期	主要內容	限制條款
長期抵押借款	華南銀行	自 96.06 起 至 101.06	融資額度 270,000 仟元，101.03.31 餘額 15,000 仟元	土地、廠房抵押
長期抵押借款	華南銀行	自 98.02 起 至 103.02	融資額度 150,000 仟元，101.03.31 餘額 60,000 仟元	土地、廠房抵押
長期抵押借款	華南銀行	自 100.3 起 至 105.03	融資額度 100,000 仟元，101.03.31 餘額 80,000 仟元	土地、廠房抵押
長期抵押借款	華南銀行	自 100.4 起 至 105.04	融資額度 100,000 仟元，101.03.31 餘額 85,000 仟元	土地、廠房抵押

## 陸、財務概況

### 陸、財務概況

#### 一、最近五年度簡明資產負債表及損益表

##### (一) 簡明資產負債表

單位：新台幣千元

年 度 項 目		最近五年度財務資料					
		96年度	97年度	98年度	99年度	100年度	當年度截至101 年03月31日財 務資料
流動資產		2,995,163	1,679,377	2,278,061	2,148,710	2,052,050	2,134,753
基金及投資		1,206,537	1,284,960	1,213,687	1,077,027	866,064	952,753
固定資產		1,482,875	1,564,050	1,515,424	1,484,747	1,461,593	1,458,404
無形資產		14,452	6,890	907	383	4,850	4,809
其他資產		429,749	220,550	60,355	57,099	50,313	51,387
資 產 總 額		6,128,776	4,755,827	5,068,434	4,767,966	4,434,870	4,602,106
流動負債	分配前	2,797,111	2,602,700	2,321,816	2,208,257	2,118,661	2,183,429
	分配後	2,797,111	2,602,700	2,321,816	2,208,257	註 2	不適用
長期負債		497,112	225,731	230,331	148,882	207,082	194,782
其他負債		235,005	250,401	251,050	246,731	227,891	224,071
負債總額	分配前	3,529,228	3,078,832	2,803,197	2,603,870	2,553,634	2,602,282
	分配後	3,529,228	3,078,832	2,803,197	2,603,870	註 2	不適用
股 本		2,287,843	2,287,843	2,287,843	2,287,843	2,287,843	2,287,843
資本公積		214,867	209,182	-	-	-	-
保留盈餘	分配前	25,307	-764,227	-437,537	-354,810	-473,108	-471,727
	分配後	25,307	-764,227	-437,537	-354,810	註 2	不適用
金融商品未實現損 益		41,973	-133,714	340,047	188,087	-3,225	125,737
累積換算調整數		36,107	77,911	74,884	42,976	77,203	65,448
未認列為退休金成 本之淨損失							
股東權益 總 額	分配前	2,599,548	1,676,995	2,265,237	2,164,096	1,881,236	1,999,824
	分配後	2,599,548	1,676,995	2,265,237	2,164,096	註 2	不適用

註 1：財務資料 96~100 年度經會計師查核簽證及 101 年 3 月 31 日經會計師核閱。

註 2：待 101 年股東常會決議分配。

## 陸、財務概況

### (二). 損益表

單位：新台幣千元

年 度 項 目	最近五年度財務資料					
	96年度	97年度	98年度	99年度	100年度	當年度截至101年03月31日財務資料
營業收入	4,270,339	3,246,878	3,093,861	3,336,522	2,422,168	692,126
營業毛利	609,482	357,000	731,912	702,000	386,549	129,774
營業損益	-53,422	-170,353	207,637	189,634	-51,853	18,235
營業外收入及利益	224,123	39,713	63,083	31,643	41,264	4,640
營業外費用及損失	215,784	697,770	86,821	116,826	104,952	22,171
稅前損益	-45,083	-828,410	183,899	104,451	-115,541	704
會計原則變動之累積影響數						
本期損益	-61,795	-789,534	146,973	82,727	-118,298	1,381
每股盈餘	-0.27	-3.45	0.64	0.36	-0.52	0.01

註 1：財務資料 96~100 年度經會計師查核簽證及 101 年 3 月 31 日經會計師核閱。

### (三). 會計師姓名及其查核意見

年 度	會 計 師 姓 名	查 核 意 見	變 更 會 計 師 原 因
95	張字信、吳傳銓	修正式無保留意見	內部行政組織變更
96	張字信、魏忠華	修正式無保留意見	內部行政組織變更
97	郭士華、魏忠華	修正式無保留意見	內部行政組織變更
98	郭士華、魏忠華	修正式無保留意見	
99	郭士華、張字信	修正式無保留意見	內部行政組織變更
100	郭士華、張字信	修正式無保留意見	



## 陸、財務概況

### 二、最近五年度財務分析

項 目		最近五年度財務資料						
		96年度	97年度	98年度	99年度	100年度	當年度截至101年03月31日財務資料	
財務結構 (%)	負債占資產比率	57.58	64.74	55.31	54.61	57.58	56.55	
	長期資金占固定資產比率	208.83	121.65	164.68	155.78	142.88	150.48	
償債能力 %	流動比率(%)	107.08	64.52	98.12	97.30	96.86	97.77	
	速動比率(%)	96.36	54.84	88.01	86.33	84.94	84.81	
	利息保障倍數(倍)	0	-11.73	6.19	4.65	-2.96	1.09	
經營能力	應收款項週轉率(次)	4.36	5.01	5.98	6.11	4.58	4.75	
	平均收現日數	84	73	61	59.74	79.69	76.84	
	存貨週轉率(次)	11.77	10.70	9.93	11.18	8.32	8.80	
	應付款項週轉率(次)	4.48	3.36	2.52	3.00	2.85	3.45	
	平均售貨日數	31.01	34.11	36.76	32.65	43.87	41.48	
	固定資產週轉率(次)	2.88	2.08	2.04	2.25	1.66	1.90	
	總資產週轉率(次)	0.70	0.68	0.61	0.70	0.55	0.60	
獲利能力	資產報酬率(%)	-0.26	-13.61	3.53	2.17	-2.04	0.16	
	股東權益報酬率(%)	-2.38	-36.92	7.46	3.74	-5.85	0.07	
	占實收資本比率(%)	營業利益	-2.34	-7.53	9.08	8.29	-2.27	0.80
		稅前純益	-1.97	-36.21	8.04	4.57	-5.05	0.03
	純益率(%)	-1.45	-24.32	4.75	2.48	-4.88	0.20	
每股盈餘(元)	-0.27	-3.45	0.64	0.36	-0.52	0.01		
現金流量	現金流量比率	4.67	13.26	14.91	N/A	1.95	N/A	
	現金流量允當比率	110.07	115.39	92.36	287.50	332.20	195.40	
	現金流量再投資比率	3.11	11.12	9.22	N/A	1.21	N/A	
槓桿度	營運槓桿度	N/A	N/A	2.50	2.90	N/A	5.82	
	財務槓桿度	N/A	N/A	N/A	N/A	N/A	1.70	

註：最近五年度資料，均經會計師查核簽證及核閱。

最近二年度各項財務比率變動原因：(若增減變動未達 20%者可免分析)

- ◆ 利息保障倍數(倍) 100年較99年減少，主要是本期稅前淨利減少。
- ◆ 應收款項週轉率(次)、存貨週轉率(次)、應付款項週轉率(次)、固定資產週轉率(次)、總資產週轉率(次)100年較99年減少，係因全球經濟變遷及美國經濟不景氣，導致買氣不佳，銷售收入較上期減少，相對比率隨之下降。
- ◆ 平均收現日數、平均售貨日數 100年較99年增加，主因應收款項週轉率(次)及應付款項週轉率(次)下降，隨之上升。
- ◆ 資產報酬率、股東權益報酬率、營業利益占實收資本比率、稅前純益占實收資本比率、純益率、每股盈餘 100年較99年減少，主因是係因全球經濟變遷及美國經濟不景氣，導致買氣不佳，銷售收入較上期減少，且台幣升值，影響本期稅後損益，相對比率隨之下降。
- ◆ 現金流量比率、現金流量允當比率、現金流量再投資比率本期較上期增加，係因營業活動淨現金流量本期較上期增加 85,318 仟元所致。

## 陸、財務概況

註 3：計算公式：

### 1. 財務結構

- (1) 負債占資產比率 = 負債總額 / 資產總額。  
(2) 長期資金占固定資產比率 = (股東權益淨額 + 長期負債) / 固定資產淨額。

### 2. 償債能力

- (1) 流動比率 = 流動資產 / 流動負債。  
(2) 速動比率 = (流動資產 - 存貨 - 預付費用) / 流動負債。  
(3) 利息保障倍數 = 所得稅及利息費用前純益 / 本期利息支出。

### 3. 經營能力

- (1) 應收款項(包括應收帳款與因營業而產生之應收票據)週轉率 = 銷貨淨額 / 各期平均應收款項(包括應收帳款與因營業而產生之應收票據)餘額。  
(2) 平均收現日數 = 365 / 應收款項週轉率。  
(3) 存貨週轉率 = 銷貨成本 / 平均存貨額。  
(4) 應付款項(包括應付帳款與因營業而產生之應付票據)週轉率 = 銷貨成本 / 各期平均應付款項(包括應付帳款與因營業而產生之應付票據)餘額。  
(5) 平均銷貨日數 = 365 / 存貨週轉率。  
(6) 固定資產週轉率 = 銷貨淨額 / 固定資產淨額。  
(7) 總資產週轉率 = 銷貨淨額 / 資產總額。

### 4. 獲利能力

- (1) 資產報酬率 = [稅後損益 + 利息費用 × (1 - 稅率)] / 平均資產總額。  
(2) 股東權益報酬率 = 稅後損益 / 平均股東權益淨額。  
(3) 純益率 = 稅後損益 / 銷貨淨額。  
(4) 每股盈餘 = (稅後淨利 - 特別股股利) / 加權平均已發行股數。(註 4)

### 5. 現金流量

- (1) 現金流量比率 = 營業活動淨現金流量 / 流動負債。  
(2) 淨現金流量允當比率 = 最近五年度營業活動淨現金流量 / 最近五年度(資本支出 + 存貨增加額 + 現金股利)。  
(3) 現金再投資比率 = (營業活動淨現金流量 - 現金股利) / (固定資產毛額 + 長期投資 + 其他資產 + 營運資金)。(註 5)

### 6. 槓桿度：

- (1) 營運槓桿度 = (營業收入淨額 - 變動營業成本及費用) / 營業利益(註 6)。  
(2) 財務槓桿度 = 營業利益 / (營業利益 - 利息費用)。

註 4：上開每股盈餘之計算公式，在衡量時應特別注意下列事項：

1. 以加權平均普通股股數為準，而非以年底已發行股數為基礎。
2. 凡有現金增資或庫藏股交易者，應考慮其流通期間，計算加權平均股數。
3. 凡有盈餘轉增資或資本公積轉增資者，在計算以往年度及半年度之每股盈餘時，應按增資比例追溯調整，無庸考慮該增資之發行期間。
4. 若特別股為不可轉換之累積特別股，其當年度股利(不論是否發放)應自稅後淨利減除、或增加稅後淨損。特別股若為非累積性質，在有稅後淨利之情況，特別股股利應自稅後淨利減除；如為虧損，則不必調整。

註 5：現金流量分析在衡量時應特別注意下列事項：

1. 營業活動淨現金流量係指現金流量表中營業活動淨現金流入數。
2. 資本支出係指每年資本投資之現金流出數。
3. 存貨增加數僅在期末餘額大於期初餘額時方予計入，若年底存貨減少，則以零計算。
4. 現金股利包括普通股及特別股之現金股利。
5. 固定資產毛額係指扣除累計折舊前之固定資產總額。

註 6：發行人應將各項營業成本及營業費用依性質區分為固定及變動，如有涉及估計或主觀判斷，應注意其合理性並維持一致。

三、 公司及其關係企業最近年度及截至年報刊印日止，如有發生財務週轉困難情事，應列明其對本公司財務狀況之影響。前項第六款所稱關係企業，係指符合公司法第三百六十九條之一規定者

(一). 公司及其關係企業最近年度及截至年報刊印日止，無發生財務週轉困難情事。

## 陸、財務概況

### 四、最近年度財務報告之監察人審查報告

#### 監察人審查報告

董事會造送本公司 100 年度經安侯建業聯合會計事務所郭士華、張字信會計師查核簽證之資產負債表、損益表、股東權益變動表、現金流量表；暨營業報告書、盈餘分配議案等表冊，移交本監察人等審查完竣，尚無不合，爰依照公司法第二百十九條之規定，備具報告書，敬請 鑒察為荷。

此上

本公司 101 年股東常會

力山工業股份有限公司

監察人 **陳瑞龍**

監察人 **楊仲雄**

中 華 民 國 101 年 3 月 13 日

## 柒、財務狀況及經營結果之檢討分析與風險事項

### 柒、財務狀況及經營結果之檢討分析與風險事項

#### 一、財務狀況

- (一). 最近二年度資產、負債及股東權益發生重大變動之主要原因及其影響，若影響重大者應說明未來因應計畫
1. 本期流動資產較上期減少 96,660 千元：
    - (1). 現金及銀行存款增加 124,140 千元，係因營業活動現金流入及融資活動現金流入。
    - (2). 公平價值變動列入損益之金融資產-流動減少 110,265 千元，主要為出售。
    - (3). 備供出售金融資產-流動減少 52,887 千元，係由備供出售金融資產淨值下跌。
    - (4). 應收關係人票據及帳款淨額增加 12,217 千元，係因增加對關係人銷售。
  2. 本期基金及長期投資較上期減少 210,963 千元：
    - (1). 備供出售金融資產-非流動減少 138,661 千元，為亞信淨值下跌。
    - (2). 成本衡量之金融資產-非流動減少 36,561 千元，為創投減資收回。
    - (3). 採權益法之長期股權投資減少 35,741 千元，為轉投資損失。
  3. 本期無形資產較上期增加 4,467 千元：
    - (1). 其他無形資產增加 4,467 千元，購置無形資產。
  4. 本期流動負債較上期減少 89,596 千元：
    - (1). 銀行借款增加 27,291 千元、一年內到期長期負債增加 354 千元以及長期借款增加 58,200 千元，係因資金規劃所需。
    - (2). 應付關係人款項減少 107,855 千元，銷貨金額減少，相對應付帳款減少。
  5. 本期長期負債較上期增加 58,200 千元：
    - (1). 長期借款增加 58,200 千元，係因資金規劃所需。
  6. 本期股東權益較上期減少 282,860 千元：
    - (1). 本期稅後損失 118,298 千元及金融商品之未實現損益減少 191,312 千元。
  7. 本公司因應之道：
    - (1). 持續調整產品項目結構，提升整體附加價值為目標。
    - (2). 持續降低成本及提升產品品質來提高公司整體的獲利能力。
    - (3). 持續推動全球海外銷售，增加業務之拓展。
    - (4). 更了解客戶的需求，運用此知識開發新產品品項，擴展業務，並於原物料上揚及匯率風險增加之大環境下，致力一〇一一年度整體獲利。
    - (5). 本公司未來將持續提升領先的產品研發、製程能力以及優於客戶信賴品質的產品來服務我們忠實的客戶。

#### 二、經營結果

- (一). 最近二年度營業收入、營業純益及稅前純益重大變動之主要原因及預期銷售數量與其依據，對公司未來財務業務之可能影響及因應計畫
1. 銷貨收入較上期減少 914,354 千元，係因全球經濟變遷及美國經濟不景氣，導致買氣不佳。
  2. 銷貨毛利較上期減少 315,275 千元，係因全球經濟變遷及美國經濟不景氣，導致買氣不佳且因匯率因素形成銷貨毛利下跌。
  3. 營業費用較上期減少 73,964 千元，主因為本公司控管成本以及加強營運管理。

## 柒、財務狀況及經營結果之檢討分析與風險事項

- 營業淨利較上期減少 241,487 千元，主因銷貨毛利較上期減少 315,275 千元及營業費用較上期減少 73,964 千元。
- 營業外利益較上期增加 9,621 千元，主因金融資產評價利益。
- 營業外費用及損失較上期減少 11,874 元，主因減少兌換損失及金融資產評價損失，然增加轉投資損失。
- 稅前損益較上期減少 219,992 千元，主因為營業淨利較上期減少 241,487 千元，營業外利益較上期增加 21,495 千元。

### 三、 現金流量

#### (一). 最近年度現金流量變動之分析說明

項 目 \ 年 度	99 年度	100 年度	增(減)比例%
現金流量比率	(1.99)	1.95	197.99%
現金流量允當比率	287.50	332.20	15.55%
現金再投資比率	(1.21)	1.21	200.00%

- 現金流量比率本期較上期增加，係因營業活動淨現金流量本期較上期增加 85,318 千元。
- 現金流量允當比率本期較上期增加，係因前五年(資本支出+存貨增加額)減少所致。
- 現金再投資比率本期較上期增加，係因營運資金增加之情形所致。

#### (二). 未來一年現金流動性分析

單位：新台幣千元

期初現金餘額	全年來自營業活動淨現金流量	全年現金流出(入)量	現金剩餘(不足)數額
328,316	100,000	50,000	378,316

- 營業活動：本公司預估來自營業活動淨現金流入約 100,000 千元。
- 投資活動：本公司預估增加長期投資所致。
- 融資活動：本公司預估減少銀行借款。

#### (三). 流動性不足之改善計畫：不適用

### 四、 最近年度重大資本支出對財務業務之影響

- (一). 最近年度重大資本支出對財務業務之影響：無。

### 五、 最近年度轉投資政策、其獲利或虧損之主要原因、改善計畫及未來一年投資計畫

- 力山英國因營運未達經濟規模，因此產生營運虧損。力山公司開始運籌由台灣直接出貨至英國客戶，進行經營模式轉型。
- 杭州力武(Gold Item) 100 年營運虧損，係因全球經濟變遷及美國經濟不景氣，導致買氣不佳未達經濟規模，且因匯率因素造成營運虧損。力山公司將持續調整產品項目結構，提升整體附加價值為目標；持續降低成本及提升產品品質來提高公司整體的獲利能力；持續推動全球海外銷售，增加業務之拓展；更了解客戶的需求，運用此知識開發新產品品項，擴展業務，並於原物料上揚及匯

## 柒、財務狀況及經營結果之檢討分析與風險事項

率風險增加之大環境下，致力 101 年度整體獲利。

### 六、 風險管理及評估

(一). 利率、匯率變動、通貨膨脹情形對公司損益之影響及未來因應措施：

1. 對公司損益之影響:

項目	利息收(支)淨額	兌換損益淨額	利息收支淨額佔營收淨額比率	利息收支淨額佔稅前淨利比率	兌換損益淨額佔營收淨額比率	兌換損益淨額佔稅前淨利比率
100 年度(新台幣仟元；%)	(28,779)	4,550	-1.19%	24.91%	0.19%	-3.94%

- (1). 利率變動: 本公司之短期及長期借款係屬浮動利率之債務，故市場利率變動將使其短期及長期借款之有效利率隨之變動，而使其未來現金流量產生波動，依民國 100 年 12 月 31 日借款水準，市場利率提高 1%，將使本公司每年現金流出增加約 12,938 千元。
- (2). 匯率變動: 本公司有以外幣計價之進出口業務資金往來，匯率變動主要仍影響進口成本及收入。100 年底具匯率變動之風險之衍生性金融商品為 0 仟元，若市場匯率變動將使此類金融商品之公平價值隨之變動，市場匯率升值 1%，將增加本公司利益約 0 仟元。
- (3). 通貨膨脹: 本公司商品主要來自國外採購，製成品主要為國內採購，如以 100 年度商品及物料採購金額約 18 億元為例計算，通貨膨脹率提高 1%，將增加本公司每年度費用約 18,000 仟元。

2. 未來因應措施：

- (1). 利率變動之因應措施: 根據未來資金流量情況，透過分析評估來控管所有與利率有關之金融產品的利率波動風險，以有效因應利率變動所可能產生之各種潛在風險。另，在長短期借款方面，亦與往來銀行維持良好互動，以取得最佳利率水準。
- (2). 匯率變動之因應措施: 建立外匯避險機制，根據未來營運資金規劃並研判匯率可能走勢，在此機制下進行避險操作外，並與往來銀行維持良好關係，以隨時掌握匯率最新資訊，適時進行外匯避險操作。
- (3). 通貨膨脹之因應措施: 本公司不斷在品質、售後服務、研發設計等方面，滿足客戶之需求，以減少通貨膨脹（景氣變動）之影響。另本公司持續透過 2220 專案，藉由提高毛利率至 22% 以上，降低失敗成本及浪費行為 20% 以上，來降低通貨膨脹之影響。

(二). 從事高風險、高槓桿投資、資金貸與他人、背書保證及衍生性商品交易之政策、獲利或虧損之主要原因及未來因應措施

1. 本公司本年度並未從事高風險及高槓桿投資。
2. 本年度本公司資金貸與他人及背書保證悉依本公司「資金貸與他人作業程序」及「背書保證作業程序」辦理。
3. 本公司操作之衍生性商品交易，主要目的係為降低外幣風險，因交易之相對人均係國際知名之外商銀行或信用優良之本國銀行，本公司認為其違約的可能性極小，即使發生損失，金額亦不致重大。

## 柒、財務狀況及經營結果之檢討分析與風險事項

### (三). 未來研發計畫及預計投入之研發費用

項次	最近年度計畫	目前進度	應再投入之研發經費	完成量產時間	未來影響研發成功之主要因素
1	PET 手提新產品開發	依各機種開發進度	5,000	依各機種開發進度	產品交期、品質、成本
2	絞盤機產品開發	依開發進度	5,000	2012Q3	產品交期、品質、成本
3	18" 鑽床新產品開發	依開發進度	5,000	2012Q4	產品交期、品質、成本
4	木工機:新產品開發	依各機種開發進度	30,000	依各機種開發進度	產品交期、品質、成本
5	健身機:新產品開發	依各機種開發進度	26,000	依各機種開發進度	產品交期、品質、成本
6	健身機: 儀錶及控制系統研發	依各機種開發進度	7,000	依各機種開發進度	控制系統可靠度及壽命

(四). 國內外重要政策及法律變動對公司財務業務之影響及因應措施：無。

(五). 科技改變及產業變化對公司財務業務之影響及因應措施：無。

(六). 企業形象改變對企業危機管理之影響及因應措施：無。

(七). 進行併購之預期效益、可能風險及因應措施：無。

(八). 擴充廠房之預期效益、可能風險及因應措施：無。

(九). 進貨或銷貨集中所面臨之風險及因應措施：本公司之銷售對象集中於少數客戶之情形，為減低信用風險，本公司持續地評估客戶之財務狀況及實際收款情形且定期評估應收帳款回收之可能性。

(十). 董事、監察人或持股超過百分之十之大股東，股權之大量移轉或更換對公司之影響、風險及因應措施：無。

(十一). 經營權之改變對公司之影響、風險及因應措施：無。

(十二). 訴訟或非訟事件：無。

(十三). 其他重要風險及因應措施：無。

## 七、 其他重要事項

### (一). 風險管理組織：

風險管理	負責部門	風險業務事項
財務風險	總管理處	負責公司成本計算、資金調度控管及匯率利率風險評估與建議
流動性風險		
市場風險	行銷事業處	評估客戶之財務狀況及國內外市場調查評估，負責業務之拓展與銷售
信用風險		
策略風險及營運風險	總管理處	負責公司經營策略規劃
	生產事業處	負責全球化原物料採購、製造產能提升、生產最低成本及最佳品質產品
	技術處	負責產品策略、改良及開發新產品，公司智慧財產權之保護，公司品質制度建立及維持
	人力資源處	負責公司人事政策及企業形象

捌、特別記載事項

一、關係企業相關資料

(一). 關係企業合併營業報告書

1. 組織圖

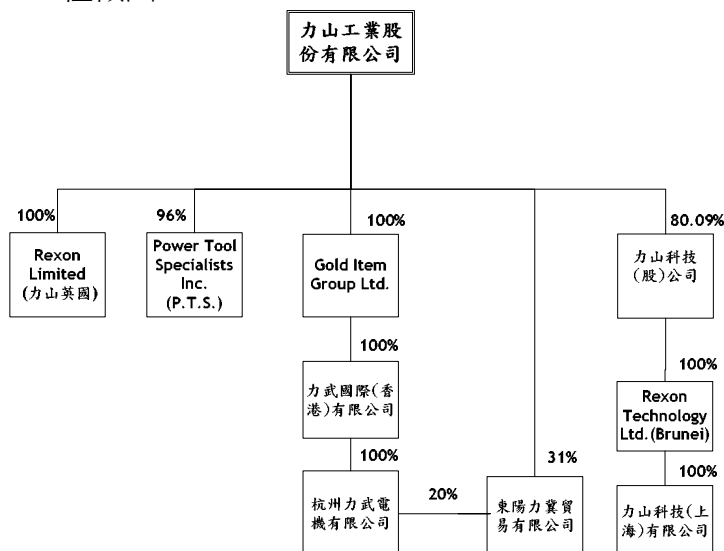

2. 關係企業基本資料

100年12月31日

企業名稱	設立日期	地址	實收資本額	主要營業或生產項目	經營業務互有聯者之分工情形
力山工業(股)公司	62/4/30	台中市大里區仁化路261號	2,287,842,760	鑽床、電動工具機及健身機之開發、設計、銷售	針對高單價之機種之製造及新產品之開發
力山英國 Rexon Limited	84/12/6	Unit 10, Houndhill Park, Bolton Road Wath upon Deame Rotherdam Soutn Youkshire, Englad S53 7JY	英鎊 4,000,000	木工機及電動工具機之銷售	在英國之銷售據點
Power Tool Specialist, INC	69/9/4	684 Huey Road, Rock Hill ,SC 29730 USA	美金 100	木工機及電動工具機之銷售	在美國之銷售據點
Gold Item Group Ltd.	79/01	P.O. Box 957,Offshore Incorporations Centre, Road Town, Tortola, British Virgin Islands	美金 10,606,120	從事國際投資之控股公司	無
力武國際(香港)有限公司	82/7/20	Rooms 1806-7,Bank Centre 636 Nathan Rd, Kowloon	港幣 107,640,000	從事國際投資之控股公司	無
杭州力武電機有限公司	82/9/23	中國、杭州市蕭山經濟技術開發區建設2路78號	人民幣 100,006,829.68	生產銷售電子產品、各種電機設備、鉗床、木工機、砂輪機及其零件等	生產部份力山所需之鑽床、木工機機種



## 捌、特別記載事項

企業名稱	設立日期	地址	實收資本額	主要營業或生產項目	經營業務互有聯者之分工情形
力山科技(股)公司	79/1/23	台中市大里區仁化路261號	304,250,650	資訊、通訊產品等零組件之研發設計、製造、加工、買賣業務。	生產部分力山所需之控制器及儀表板等零件。
Rexon Technology Ltd(Brunei)	91/2/13	RM 51,5TH FLOOR ,BRITANNIA HOUSE,JALAN CATOR, BANDAR SERI BEGAWAN BS 8811,BRUNEI DARUSSALAM	美金 700,000	從事國際投資之控股公司	無
力山科技(上海)有限公司	90/12/30	上海市閔行區七寶鎮華林路5號	美金 700,000	從事研製、開發生產有關無線電通訊系統及電子產品線路板	無
東陽力冀貿易有限公司	99/11/12	浙江省東陽市東街138號3樓	美金 200,000	銷售木工機及電動工具機、健身機等買賣業務	在中國之銷售據點

註:

3. 推定為有控制與從屬關係者其相同董事資料：無。

4. 企業董事、監察人及總經理基本資料

100年12月31日

企業名稱	職稱	姓名或代表人	持有股份	
			股數	持股比例
力山工業(股)公司	董事長	王坤復	17,920,640	7.83%
	董事	陳瑞榮	16,213,209	7.09%
	董事	王冠祥	5,269,449	2.30%
	董事	Patrick NichoLas Maguire	0	0.00%
	董事	鄭懷志	44,007	0.02%
	董事	林錫盈	2,309,388	1.01%
	董事	力合開發實業股份有限公司代表人：柯谷霖	920,487	0.40%
	監察人	陳瑞龍	4,400,098	1.92%
	監察人	楊仲雄	2,172,979	0.95%
力山英國 Rexon Limited	董事	力山法人代表王冠祥	4,000,000	100.00%
	董事	鄭懷志	0	0.00%
	董事	陳淑萍	0	0.00%
Power Tool Specialist, INC	董事長	王冠祥	0	0.00%
	總經理	Ray Holbrook	0	0.00%
	董事兼財務長	王冠矜	0	0.00%
	董事兼秘書	陳淑萍	0	0.00%
Gold Item Group Ltd.	董事	力山法人代表王坤復	USD 10,606,120	100%
杭州力武電機有限公司	董事長	香港力武法人代表陳麗美	人民幣 100,006,829.68	100.00%
力武國際(香港)有限公司	董事	王坤復	0	0.00%
	董事	陳瑞榮	0	0.00%
	董事	陳瑞龍	0	0.00%
	董事	陳麗美	0	0.00%
	董事	劉剛	0	0.00%
	董事	陳振雄	0	0.00%
	股東	Gold Item Group Ltd.	107,640,000 HKD	100.00%

## 捌、特別記載事項

企業名稱	職稱	姓名或代表人	持有股份	
			股數	持股比例
力山科技股份有限公司	董事長	陳瑞榮	46,975	0.15%
	董事	陳玉山	218,332	0.72%
	董事	謝宗榮	200,000	0.66%
	董事兼總經理	總經理本人鄭懷志	611,615	2.01%
	董事	力山法人代表羅政洲	24,367,991	80.09%
	監察人	陳麗美	1,110	0.00%
Rexon Technology Ltd(Brunei)	董事	力山科技股份有限公司	700,000	100%
力山科技(上海)有限公司	董事	Rexon Technology Ltd(Brunei)代表人陳玉山	700,000	100%
東陽力冀貿易有限公司	董事長	王驥	0	0.00%
	董事	劉剛	0	0.00%
	董事	鄭懷志	0	0.00%

註:

### 5. 各關係企業營運概況

單位：新台幣仟元

企業名稱	實收資本額	資產總額	負債總額	淨值	營業收入	營業利益(損)	本期損益(稅後)
力山工業	2,287,843	4,434,870	2,553,634	1,881,236	2,422,168	(51,853)	(118,298)
力山英國	186,920	17,186	599	16,587	105	(22,831)	(22,814)
	£4,000	£368	£13	£355	£2	(£484)	(£484)
P.T.S.	128,876	143,240	2,389	140,851	3,350	(33,614)	(303)
	US\$4,058	US\$4,731	US\$79	US\$4,652	US\$114	(US\$1,144)	(US\$10)
Gold Item	321,150	418,359	0	418,359	0	0	(55,953)
	US\$10,606	US\$13,816	US\$0	US\$13,816	US\$0	US\$0	(US\$1,904)
杭州力武	369,416	937,581	544,062	393,519	869,962	(27,369)	(55,953)
	US\$12,200	US\$30,964	US\$17,968	US\$12,996	US\$29,601	(US\$931)	(US\$1,904)
力山科技	304,251	159,490	65,287	94,203	124,096	3,847	4,302
東陽力冀	1,877	6,063	359	5,704	0	(681)	(755)
	US\$62	US\$200	US\$12	US\$188	US\$0	(US\$23)	(US\$26)

6. 關係企業合併財務報表及關係企業之背書保證、資金貸與他人及從事衍生性商品交易資訊：與一〇〇年度母子公司合併財務報表應納入編製之合併個體相同，故未另行編製，請參閱母子公司合併財務報表。
7. 關係企業報告書：不適用。

## 二、最近年度及截至年報刊印日止，私募有價證券辦理情形

- (一) 最近年度及截至年報刊印日止，私募有價證券辦理情形：無。

## 捌、特別記載事項

### 三、最近年度及截至年報刊印日止子公司持有或處分本公司股票情形

(一). 最近年度及截至年報刊印日止子公司持有或處分本公司股票情形：

單位：新臺幣千元；股；%

子公司名稱	實收資本額	資金來源	本公司持股比例	取得或處分日期	取得股數及金額	處分股數及金額	投資損益	截至年報刊印日止持有股數及金額	設定權情形	本公司為子公司背書保證金額	本公司貸與子公司金額
力山科技有份有限公司	304,251	自有資金	80.09%	本年度截至年報刊印日止	2,010,000 股 9,336 千元	0	0	2,010,000 股 9,336 千元	無	無	無

### 四、其他必要補充說明事項

(一). 其他必要補充說明事項：無。

### 五、最近年度及截至年報刊印日止，如發生本法第三十六條第二項第二款所定對股東權益或證券價格有重大影響之事項，亦應逐項載明

(一). 最近年度及截至年報刊印日止，如發生本法第三十六條第二項第二款所定對股東權益或證券價格有重大影響之事項，亦應逐項載明：無。

## 玖、財務報告

### 一、最近年度財務報告

#### 會計師查核報告

力山工業股份有限公司董事會 公鑒：

力山工業股份有限公司民國一〇〇年及九十九年十二月三十一日之資產負債表，暨截至各該日止之民國一〇〇年度及九十九年度之損益表、股東權益變動表及現金流量表，業經本會計師查核竣事。上開財務報表之編製係管理階層之責任，本會計師之責任則為根據查核結果對上開財務報表表示意見。力山工業股份有限公司採權益法評價之長期股權投資中，民國一〇〇年度及九十九年度有關力山英國、力山科技暨其子公司及寶晶等被投資公司之財務報表未經本會計師查核，而係由其他會計師查核，因此，本會計師對上開財務報表所表示之意見中，有關上述被投資公司於財務報表所示之金額及相關資訊，係依據其他會計師之查核報告。民國一〇〇年及九十九年十二月三十一日對上述被投資公司之長期股權投資金額分別為新台幣 100,687 千元及 121,542 千元，分別佔資產總額之 2.3%及 2.5%，民國一〇〇年度及九十九年度所認列之投資損失分別為新台幣 18,199 千元及 40,713 千元。

本會計師係依照會計師查核簽證財務報表規則及一般公認審計準則規劃並執行查核工作，以合理確信財務報表有無重大不實表達。此項查核工作包括以抽查方式獲取財務報表所列金額及所揭露事項之查核證據、評估管理階層編製財務報表所採用之會計原則及所作之重大會計估計，暨評估財務報表整體之表達。本會計師相信此項查核工作及其他會計師之查核報告可對所表示之意見提供合理之依據。

依本會計師之意見，基於本會計師之查核結果及其他會計師之查核報告，第一段所述財務報表在所有重大方面係依照證券發行人財務報告編製準則及一般公認會計原則編製，足以允當表達力山工業股份有限公司民國一〇〇年及九十九年十二月三十一日之財務狀況，暨截至各該日止之民國一〇〇年度及九十九年度之經營成果與現金流量。

民國一〇〇年度財務報表重要會計科目明細表，主要係供補充分析之用，亦經本會計師採用第二段所述之查核程序予以查核。依本會計師之意見及其他會計師之查核報告，該等明細表係依據證券發行人財務報告編製準則編製，足以允當表達其與第一段所述財務報表有關之內容。

力山工業股份有限公司已編製民國一〇〇年度及九十九年度與其子公司之合併財務報表，並經本會計師出具修正式無保留意見之查核報告在案，備供參考。

安侯建業聯合會計師事務所

郭士華

會計師：

張字信

證券主管機關：金管證六字第 0950103298 號

核准簽證文號：金管證六字第 0940100754 號

民國一〇一年三月十三日

力山工業股份有限公司

資產負債表

民國一〇〇年及九十九年十二月三十一日

單位：新台幣千元

資 產	100.12.31		99.12.31		負債及股東權益	100.12.31		99.12.31	
	金 額	%	金 額	%		金 額	%	金 額	%
<b>流動資產：</b>					<b>流動負債：</b>				
1100 現金及約當現金	\$ 328,316	7	204,176	4	2100 短期銀行借款(附註四(七)及六)	\$ 1,001,727	23	974,436	20
1310 公平價值變動列入損益之金融資產－流動 (附註四(一))	443,478	10	553,743	12	2140 應付票據及帳款	288,104	6	313,530	7
1320 備供出售金融資產－流動(附註四(一))	430,900	10	483,787	10	2150 應付關係人帳款(附註五)	360,206	8	468,061	10
1120 應收票據及帳款淨額(附註四(二))	468,646	11	546,831	12	2190 其他應付款項－關係人(附註五)	55,162	1	52,407	1
1150 應收關係人票據及帳款淨額(附註五)	26,868	1	14,651	-	2270 一年內到期長期負債(附註四(八)及六)	116,800	3	116,446	2
1180 其他應收款－關係人(附註五)	25,753	-	25,576	1	2280 應付費用及其他流動負債(附註四(四))	296,662	7	283,377	6
1190 其他金融資產－流動(附註六)	24,741	-	28,977	1		2,118,661	48	2,208,257	46
1210 存貨－淨額(附註四(三))	251,023	6	238,370	5	<b>長期負債：</b>				
1280 預付費用及其他流動資產(附註四(十二))	52,325	1	52,599	1	2420 長期借款(附註四(八)及六)	175,300	4	117,100	2
	2,052,050	46	2,148,710	46	2510 土地增值稅準備(附註四(五))	31,782	1	31,782	1
						207,082	5	148,882	3
<b>基金及長期投資：</b>					<b>其他負債：</b>				
1421 採權益法之長期股權投資(附註四(四))	699,324	16	735,065	15	2810 應計退休金負債(附註四(九))	227,891	5	246,731	5
1450 備供出售金融資產-非流動(附註四(一))	136,000	3	274,661	6	<b>負債合計</b>	2,553,634	58	2,603,870	54
1480 以成本衡量之金融資產－非流動(附註四(一))	30,740	1	67,301	1	<b>股東權益(附註四(十))：</b>				
	866,064	20	1,077,027	22	3110 普通股股本	2,287,843	52	2,287,843	48
<b>固定資產(附註四(五)、五及六)：</b>					3350 累積虧損	(473,108)	(11)	(354,810)	(7)
1501 土地	483,510	11	483,752	10	<b>股東權益其他項目：</b>				
1521 房屋及建築	1,027,179	23	1,024,361	21	3420 累積換算調整數(附註四(四))	77,203	1	42,976	1
1531 機器設備	246,026	6	243,095	5	3450 金融商品之未實現損益(附註四(一))	(3,225)	-	188,087	4
1537 模具設備	553,896	12	540,750	11	3510 庫藏股	(7,477)	-	-	-
1561 辦公設備	123,307	3	123,333	3		66,501	1	231,063	5
15X8 重估增值	123,136	3	123,136	3	<b>股東權益合計</b>	1,881,236	42	2,164,096	46
	2,557,054	58	2,538,427	53					
15X9 減：累積折舊	(1,102,832)	(25)	(1,058,129)	(22)	<b>重大承諾事項及或有事項(附註七)</b>				
167X 預付設備款	7,371	-	4,449	-	<b>負債及股東權益總計</b>	\$ 4,434,870	100	4,767,966	100
	1,461,593	33	1,484,747	31					
<b>無形資產：</b>									
1780 其他無形資產(附註四(六))	4,850	-	383	-					
<b>其他資產：</b>									
1810 閒置資產(附註四(五))	6,192	-	6,414	-					
1860 遞延所得稅資產淨額(附註四(十二))	43,192	1	50,228	1					
1880 其他資產－其他	929	-	457	-					
	50,313	1	57,099	1					
<b>資產總計</b>	<b>\$ 4,434,870</b>	<b>100</b>	<b>4,767,966</b>	<b>100</b>					

(請詳閱後附財務報表附註)

董事長：王坤復

經理人：王冠祥

會計主管：王冠羚

力山工業股份有限公司

損益表

民國一〇〇年及九十九年一月一日至十二月三十一日

單位:新台幣千元

	100年度		99年度											
	金額	%	金額	%										
4000 營業收入總額(附註五)	\$ 2,469,401	102	3,405,166	102										
4170 減: 銷貨退回	889	-	8,740	-										
4190 銷貨折讓	46,344	2	59,904	2										
營業收入淨額	2,422,168	100	3,336,522	100										
5000 銷貨成本(附註四(三)及五)	2,034,953	84	2,634,032	79										
營業毛利	387,215	16	702,490	21										
5920 加: 聯屬公司間未實現利益淨變動	(666)	-	(490)	-										
	386,549	16	702,000	21										
<b>營業費用:</b>														
6100 銷售費用(附註五)	243,179	10	320,207	10										
6200 管理費用	91,793	4	102,650	3										
6300 研究發展費用	103,430	4	89,509	2										
	438,402	18	512,366	15										
營業淨利(損)	(51,853)	(2)	189,634	6										
<b>營業外收入及利益:</b>														
7110 利息收入	428	-	507	-										
7122 股利收入	15,972	1	13,163	-										
7130 處分固定資產利益(附註四(五)及五)	1,544	-	1,740	-										
7160 兌換利益淨額	4,550	-	-	-										
7310 金融資產評價利益淨額(附註四(一))	9,097	-	-	-										
7480 什項收入淨額	9,673	-	16,233	-										
7310	41,264	1	31,643	-										
<b>營業外費用及損失:</b>														
7510 利息費用(附註四(五))	29,207	1	28,655	1										
7521 採權益法認列之投資損失淨額(附註四(四))	74,677	3	11,499	-										
7530 處分固定資產損失	252	-	704	-										
7540 處分投資損失淨額(附註四(一))	816	-	-	-										
7560 兌換損失淨額	-	-	25,956	1										
7630 減損損失(附註四(一)及(四))	-	-	3,094	-										
7640 金融資產評價損失淨額(附註四(一))	-	-	46,918	1										
7540	104,952	4	116,826	3										
稅前淨利(損)	(115,541)	(5)	104,451	3										
8110 所得稅費用(附註四(十二))	(2,757)	-	(21,724)	(1)										
9600 本期淨利(損)	\$ (118,298)	(5)	82,727	2										
<table border="1" style="width: 100%; margin-top: 10px;"> <thead> <tr> <th></th> <th>稅前</th> <th>稅後</th> <th>稅前</th> <th>稅後</th> </tr> </thead> <tbody> <tr> <td>9750 基本每股盈餘(元)(附註四(十一))</td> <td>\$ (0.51)</td> <td>(0.52)</td> <td>0.46</td> <td>0.36</td> </tr> </tbody> </table> <p>假設本公司之子公司持有本公司股票不視為庫藏股票時之擬制資料:</p>						稅前	稅後	稅前	稅後	9750 基本每股盈餘(元)(附註四(十一))	\$ (0.51)	(0.52)	0.46	0.36
	稅前	稅後	稅前	稅後										
9750 基本每股盈餘(元)(附註四(十一))	\$ (0.51)	(0.52)	0.46	0.36										
<table border="1" style="width: 100%; margin-top: 10px;"> <thead> <tr> <th></th> <th>金額</th> <th>%</th> </tr> </thead> <tbody> <tr> <td>9600 本期淨損</td> <td>\$ (118,298)</td> <td>(5)</td> </tr> </tbody> </table>						金額	%	9600 本期淨損	\$ (118,298)	(5)				
	金額	%												
9600 本期淨損	\$ (118,298)	(5)												
<table border="1" style="width: 100%; margin-top: 10px;"> <thead> <tr> <th></th> <th>稅前</th> <th>稅後</th> </tr> </thead> <tbody> <tr> <td>9750 基本每股盈餘(元)</td> <td>\$ (0.51)</td> <td>(0.52)</td> </tr> </tbody> </table>						稅前	稅後	9750 基本每股盈餘(元)	\$ (0.51)	(0.52)				
	稅前	稅後												
9750 基本每股盈餘(元)	\$ (0.51)	(0.52)												

(請詳閱後附財務報表附註)

董事長: 王坤復

經理人: 王冠祥

會計主管: 王冠羚

力山工業股份有限公司

股東權益變動表

民國一〇〇年及九十九年一月一日至十二月三十一日

單位:新台幣千元

	普通股 股本	累積虧損	股東權益其他項目		庫藏股	合計
			累積換算 調整數	金融商品之 未實現損益		
民國九十九年一月一日期初餘額	\$ 2,287,843	(437,537)	74,884	340,047	-	2,265,237
本期淨利	-	82,727	-	-	-	82,727
備供出售金融資產未實現損益增減	-	-	-	(151,960)	-	(151,960)
外幣財務報表換算所產生換算差額增減	-	-	(31,908)	-	-	(31,908)
民國九十九年十二月三十一日餘額	\$ 2,287,843	(354,810)	42,976	188,087	-	2,164,096
本期淨損	-	(118,298)	-	-	-	(118,298)
備供出售金融資產未實現損益增減	-	-	-	(191,312)	-	(191,312)
外幣財務報表換算所產生換算差額增減	-	-	34,227	-	-	34,227
子公司持有本公司股票視為庫藏股	-	-	-	-	(7,477)	(7,477)
民國一〇〇年十二月三十一日餘額	<u>\$ 2,287,843</u>	<u>(473,108)</u>	<u>77,203</u>	<u>(3,225)</u>	<u>(7,477)</u>	<u>1,881,236</u>

(請詳閱後附財務報表附註)

董事長：王坤復

經理人：王冠祥

會計主管：王冠羚



力山工業股份有限公司  
現金流量表  
民國一〇〇年及九十九年一月一日至十二月三十一日

單位:新台幣千元

	100年度	99年度
<b>營業活動之現金流量：</b>		
本期淨利(損)	\$ (118,298)	82,727
<b>調整項目：</b>		
折舊費用	47,001	55,328
攤銷費用	1,759	1,243
呆帳費用提列數	-	(7,272)
備抵銷貨退回及折讓迴轉數	(9,871)	-
存貨報廢及呆滯損失提列	605	6,822
採權益法認列長期股權投資損失	74,677	11,499
處分固定資產淨利益	(1,292)	(1,036)
處分投資損失	816	-
金融資產及負債評價損失(利益)	(9,097)	46,918
金融資產減損損失	-	2,862
非金融資產減損損失	-	232
<b>營業資產之淨變動：</b>		
交易目的金融資產	119,362	3,562
應收票據	418	(215)
應收票據－關係人	(6,291)	(7,454)
應收帳款	87,638	(12,908)
應收帳款－關係人	(5,926)	(3,524)
其他應收款－關係人	(177)	460
存貨	(13,258)	(12,283)
預付費用	2,489	(2,196)
其他流動資產	(3,199)	(21,193)
其他金融資產	4,236	2,247
遞延所得稅資產	1,009	9,963
<b>營業負債之淨變動：</b>		
應付票據	(7,501)	(37,042)
應付票據－關係人	175	283
應付帳款	(17,925)	(25,649)
應付帳款－關係人	(108,030)	(129,999)
應付費用	7,750	(24,256)
其他應付款項－關係人	2,755	(10,714)
其他流動負債	9,727	31,484
應計退休金負債	(18,840)	(4,319)
遞延貸項	666	490
<b>營業活動之淨現金流入(流出)</b>	<u>41,378</u>	<u>(43,940)</u>

(續)

(請詳閱後附財務報表附註)

董事長：王坤復

經理人：王冠祥

會計主管：王冠羚

力山工業股份有限公司

現金流量表  
(承前頁)

民國一〇〇年及九十九年一月一日至十二月三十一日

單位:新台幣千元

	100年度	99年度
<b>投資活動之現金流量：</b>		
處分備供出售金融資產價款	297	-
以成本衡量之金融資產減資及清算退回股款	35,684	8,058
增加採權益法之長期股權投資	(5,175)	(43,650)
購置固定資產	(29,633)	(29,982)
處分固定資產價款	2,442	2,933
存出保證金增加	(1)	(2)
其他應收款－關係人增加	-	(12,945)
受限制資產減少	-	30,482
購置無形資產及遞延費用	(6,697)	(474)
<b>投資活動之淨現金流出</b>	<b>(3,083)</b>	<b>(45,580)</b>
<b>融資活動之現金流量：</b>		
短期借款淨增減	27,291	101,440
應付短期票券	-	(9,992)
舉借長期借款	200,000	35,000
償還長期借款	(141,446)	(122,619)
<b>融資活動之淨現金流入</b>	<b>85,845</b>	<b>3,829</b>
本期現金及銀行存款淨增減數	124,140	(85,691)
期初現金及銀行存款餘額	204,176	289,867
<b>期末現金及銀行存款餘額</b>	<b>\$ 328,316</b>	<b>204,176</b>
<b>現金流量資訊之補充揭露：</b>		
本期支付利息(不含資本化利息)	\$ 29,083	28,557
本期支付所得稅	\$ 13,144	9,849
<b>不影響現金流量之投資及融資活動：</b>		
一年內到期之長期負債	\$ 116,800	116,446
應收關係人款項轉列長期股權投資	\$ -	46,480
應付設備款	\$ 1,018	5,876

(請詳閱後附財務報表附註)

董事長：王坤復

經理人：王冠祥

會計主管：王冠羚

力山工業股份有限公司  
財務報表附註  
民國一〇〇年及九十九年十二月三十一日  
(除另有註明者外，所有金額均以新台幣千元為單位)

一、公司沿革

力山工業股份有限公司(以下稱本公司)成立於民國六十二年四月三十日。主要從事鑽床、木工機及健身器材等之製造及銷售等業務。工具機及健身機產品主要銷售至美、加、歐洲等地區。本公司股票於民國八十四年二月四日起在臺灣證券交易所掛牌上市。

截至民國一〇〇年及九十九年十二月三十一日止，本公司員工人數分別約541人及518人。

二、重要會計政策之彙總說明

本公司財務報表係依照證券發行人財務報告編製準則及我國一般公認會計原則編製。重要會計政策及衡量基礎彙總說明如下：

(一)會計估計

本公司於編製財務報表時，業已依規定對財務報表所列資產、負債、收益、費損及或有事項，採用必要之假設及估計加以衡量、評估與揭露，惟該等估計與實際結果可能存有差異。

(二)外幣交易及外幣財務報表之換算

本公司以新台幣記帳。非衍生性商品之外幣交易依交易日之即期匯率入帳；資產負債表日之外幣貨幣性資產或負債，依當日之即期匯率換算，產生之兌換差額列為當期損益。外幣非貨幣性資產或負債按交易日之歷史匯率衡量；但以公平價值衡量之外幣非貨幣性資產或負債，則按資產負債表日即期匯率換算，如屬公平價值變動認列為當期損益者，其兌換差額亦認列為當期損益；如屬公平價值變動認列為股東權益調整項目者，其兌換差額亦認列為股東權益調整項目。

本公司採權益法評價之國外長期股權投資皆以功能性貨幣記帳，其外幣財務報表換算為本國貨幣財務報表所產生之換算差額，以稅後淨額列入股東權益項下之累積換算調整數。

(三)資產與負債區分流動與非流動之標準

用途未受限制之現金或約當現金、為交易目的而持有或預期於資產負債表日後十二個月內將變現之資產，列為流動資產；非屬流動資產者列為非流動資產。

負債因交易目的而發生或預期於資產負債表日後十二個月內清償者，列為流動負債；非屬流動負債者列為非流動負債。

(四)資產減損

本公司於資產負債表日就有減損跡象之資產，估計其可回收金額，就可回收金額低於帳面價值之資產，認列減損損失。以前年度所認列之累計減損損失，嗣後若已不存在或減少，即予迴轉，增加資產帳面價值至可回收金額，惟不超過資產在未認列減損損失下，減除應提列折舊或攤銷後之數。

商譽每年定期進行減損測試，並就可回收金額低於帳面價值之部分，認列減損損失。

(五)金融商品

1.公平價值變動列入損益之金融資產：本公司取得或發生之主要目的為短期內出售或再買回之交易目的金融商品，及所持有之衍生性金融商品，除被指定且為有效之避險工具外，餘歸類為此類金融資產。原始認列時，係以公平價值衡量，交易成本列為原始成本；續後評價以公平價值衡量且公平價值變動認列為當期損益。依交易慣例購買或出售金融資產時，採用交易日會計處理。

2.備供出售金融資產：本公司原始認列指定為備供出售金融資產以公平價值衡量，並加計取得之交易成本；續後評價以公平價值衡量，除減損損失及貨幣性金融資產外幣兌換損益外，於金融資產除列前，認列為股東權益調整項目。於除列時，將累積之利益或損失列入當期損益。依交易慣例購買或出售金融資產時，採用交易日會計處理。若有減損之客觀證據，則認列減損損失。若後續期間減損金額減少，備供出售權益商品之減損減少金額，認列為股東權益調整項目；備供出售債務商品之減損減少金額若明顯與認列減損後發生之事件有關，則予以迴轉並認列為當期損益。

3.以成本衡量之金融資產：係未具重大影響力且無法可靠衡量公平價值之權益商品投資，以原始認列之成本衡量。若有減損之客觀證據，則認列減損損失。減損金額不予迴轉。

4.應收票據及帳款、其他應收款：應收票據及帳款係因出售商品或勞務而發生之債權，其他應收款係屬非因營業而產生之其他應收款及票據。針對金融資產，本公司首先評估以攤銷後成本衡量之金融資產，是否存在客觀證據，顯示重大個別金融資產發生減損，以及非屬重大之個別金融資產單獨或共同發生減損。個別評估減損並已認列或持續認列減損損失之金融資產，無須再進行組合減損評估。減損金額為金融資產之帳面價值與其估計未來現金流量採原始有效利率折現之現值間之差額。金融資產之帳面價值係藉由備抵帳戶調降之，減損金額列為當期損益。於決定減損金額時，預期未來現金流量之估計係包括擔保品及相關保險之可回收金額。若後續期間減損金額減少，且明顯與認列減損後發生之事件有關，則先前認列之金融資產減損金額直接或藉由調整備抵帳戶迴轉，但該迴轉不使金融資產帳面金額大於未認列減損情況下之攤銷後成本。迴轉之金額認列為當期損益。民國九十九年十二月三十一日前，係依期末應收票據及帳款帳齡分析評估其未來收回可能性而提列備抵呆帳。

5.公平價值變動列入損益之金融負債：本公司取得或發生之主要目的為短期內出售或再買回之交易目的金融商品，及所持有之衍生性金融商品，除被指定且為有效之避險工具外，餘歸類為此類金融負債。原始認列時，係以公平價值衡量，交易成本列為當期費用；續後評價以公平價值衡量且公平價值變動認列為當期損益。

#### (六)存 貨

存貨之原始成本為使存貨達到可供銷售或可供生產之狀態及地點所發生之必要支出，其中固定製造費用係按生產設備之正常產能分攤至製成品及在製品，變動製造費用則以實際產量為分攤基礎。若實際產量與正常產能差異不大，亦得按實際產量分攤固定製造費用；實際產量若異常高於正常產能，則應以實際產量分攤固定製造費用。續後，按個別項目比較，以成本與淨變現價值孰低衡量，成本係採加權平均法計算，淨變現價值則以資產負債表日正常營業下之估計售價減除至完工尚需投入之成本及銷售費用為計算基礎。

#### (七)採權益法之長期股權投資

本公司及具有控制力之他公司共同持有被投資公司具有表決權股份比例達百分之二十以上，或未達百分之二十但具有重大影響力者，採權益法評價。本公司對投資成本與取得股權淨值之差額認列為商譽。以前年度投資成本超過股權淨值之差額因無法分析原因採選擇按二十年攤銷之餘額，自民國九十五年一月一日起不再攤銷。屬遞延貸項部分，依剩餘攤銷年限繼續攤銷。

本公司與採權益法評價之被投資公司間交易及各子公司間交易所產生之損益尚未實現者，予以遞延。交易損益如屬折舊性或攤銷性之資產所產生者，依其效益年限逐年承認；其他類資產所產生者，於實現年度承認。

非按持股比例認購採權益法評價被投資公司發行之新股，致投資比例發生變動，而使投資之股權淨值發生增減時，其增減數調整由長期投資所產生之資本公積，若有不足，則沖銷保留盈餘。

採權益法之長期股權投資出售時，以售價與處分日該投資帳面價值之差額，作為長期股權投資處分損益，帳上如有因長期股權投資產生之資本公積餘額時，則按出售比例轉列當期損益。

本公司具有控制力之被投資公司如股權淨值發生負數時，若被投資公司之其他股東無義務或無法提出額外資金承擔其損失者，其損失由本公司全額認列。若原長期股權投資不足抵減投資損失時，則沖轉應收款項(或應收關係人款)，如尚有不足，則貸記長期股權投資貸項，列入其他負債項下。

本公司對具有控制力之被投資公司，除依權益法評價外，並按季編製合併財務報表。

#### (八)固定資產及其折舊

除合併他公司增加之土地以公平價值入帳，並認列相關之土地增值稅準備外，其餘固定資產皆以取得成本入帳。其達到可使用狀態前支出之相關利息予以資本化，亦列入取得成本中。維護及修理費用於發生時作為當期費用；重大增添、改良及重置支出予以資本化。處分固定資產損益列為當年度營業外收支。

除土地以外之固定資產，依估計使用年限採平均法提列折舊。主要固定資產之耐用年數如下：

建築物：8~60年

機器設備：5~15年

模具及工具設備：3~10年

辦公及雜項設備：3~15年

#### (九)閒置資產

閒置資產係以帳面價值及淨變現價值孰低為評價基礎。本公司將閒置或已無使用價值資產之成本、累計折舊及累計減損一併轉列閒置資產，並依剩餘耐用年數計提折舊。

#### (十)無形資產

屬內部產生之無形資產，其研究階段之支出除於企業合併認列為商譽或無形資產者外，於發生時即認列為費用；發展階段之支出於同時符合特定條件時，認列為無形資產；未同時符合者，於發生時即認列為費用。

資本化之發展階段支出以成本減除累計攤銷及累計減損損失後之金額作為帳面價值。資本化之發展階段支出於該專案計畫已達可供使用狀態時，以原始成本減除殘值後之金額為可攤銷金額，並以直線法依耐用年限平均攤銷。

屬外部取得之無形資產，於原始認列無形資產時以成本衡量。攤銷時以原始成本減除殘值後之金額為可攤銷金額，並於已達可供使用狀態開始時，於耐用年限期間以直線法攤銷。各項外部產生之無形資產耐用年限如下：

1.商標權：三年

2.電腦軟體：一~三年

每年至少於會計年度終了時評估無形資產之殘值、攤銷期間及攤銷方法。殘值、攤銷期間及攤銷方法之變動，均視為會計估計變動。

#### (十一)遞延費用

遞延費用主要鐵棧板及網頁設計與製作等支出，按一~十年平均攤銷。

#### (十二)退休金

本公司於民國七十六年十月訂立職工退休辦法，涵蓋所有正式員工。依該辦法規定，員工退休金之支付，係根據服務年資所獲得之基數及其退休前六個月之平均薪資計算。其中所獲得之基數係依每位員工前十五年之服務，每服務滿一年可獲得二個基數，自第十六年起，每服務滿一年可獲得一個基數，最高以四十五個基數為限。本公司依勞動基準法規定，按月依實付薪資百分之四提撥勞工退休準備金，專戶儲存於台灣銀行。

本公司已配合勞工退休金條例(以下簡稱「新制」)之實施，修訂退休辦法，適用原辦法之員工如經選擇適用新制後之服務年資或新制施行後到職之員工其服務年資改採確定提撥制，其退休金之給付由本公司按月以不低於每月工資百分之六提繳退休金，儲存於勞工退休金個人專戶。

本公司確定給付退休辦法部份之退休金會計，以資產負債表日為衡量日完成精算，其累積給付義務超過退休基金資產公平價值部份，於資產負債表認列最低退休金負債。並依精算報告認列淨退休金成本，包括當期成本及過渡性淨資產、前期服務成本與退休金損益，依員工平均剩餘服務年限採直線法攤銷之數。

採確定提撥退休辦法部份，本公司依勞工退休金條例之規定，依勞工每月工資百分之六之提繳率，提撥至勞工保險局，提撥數列為當期費用。

#### (十三)營業收入

銷售商品收入係於商品交付且風險及報酬移轉予客戶時認列，並依以前實際發生金額及經驗估計可能發生之商品退回及折讓，於商品出售之會計期間列為銷貨之減項。

#### (十四)所得稅

所得稅之估計以會計所得調整永久性差異數後之餘額為基礎，資產及負債之帳面價值與課稅基礎之差異，依預計回轉年度之適用稅率計算認列為遞延所得稅。應課稅暫時性差異所產生之所得稅影響數認列為遞延所得稅負債；可減除暫時性差異、虧損扣除及所得稅抵減所產生之所得稅影響數認列為遞延所得稅資產，再評估其遞延所得稅資產之可實現性，認列其備抵評價金額。

當稅法修正致稅率改變時，於公布日之年度按新規定將遞延所得稅負債或資產(包含直接借記或貸記股東權益項目所認列之遞延所得稅資產或負債)重新計算，以預期未來遞延所得稅負債或資產清償或實現年度之稅率，作為適用之稅率，其重新計算遞延所得稅負債或資產與原列金額之差額，列入當期繼續營業部門之所得稅費用(利益)。

遞延所得稅負債或資產依其相關資產或負債之分類，劃分為流動或非流動項目，非與資產或負債相關者，則依預期回轉期間之長短劃分。

因購置機器設備、研究發展及人才培訓所產生之所得稅抵減採當期認列法。

本公司未分配盈餘加徵百分之十營利事業所得稅部分，於次年度經股東會決議分配盈餘之後列為當期費用。

#### (十五)庫藏股票

子公司持有本公司之股票，於認列投資損益及編製財務報表時，應將子公司持有本公司之股票視同庫藏股票處理。

#### (十六)員工紅利及董監酬勞

本公司之員工紅利及董監酬勞係依會計研究發展基金會(96)基秘字第052號解釋函之規定，於編製期中及年度財務報表時先行估計，並依員工紅利及董監酬勞之性質列為營業成本或營業費用項下之適當會計科目。嗣後股東會決議與財務報表估列數如有差異，視為估計變動，列為當期損益。

#### (十七)普通股每股盈餘

普通股每股盈餘係以本期淨利除以已發行之普通股流通在外加權平均股數計算之，因盈餘及資本公積轉增資而新增之股份，採追溯調整計算並另揭露追溯調整計算後之每股盈餘，若基準日在資產負債表日至財務報表提出日之間者，亦予以追溯調整計算。

本公司尚未經股東會決議且得採股票發放之員工紅利屬潛在普通股。潛在普通股如未具稀釋作用，僅揭露基本每股盈餘，反之，則除揭露基本每股盈餘外，並揭露稀釋每股盈餘。稀釋每股盈餘係假設所有具稀釋作用之潛在普通股均於當期流通在外，故本期淨利及流通在外普通股股數均須調整所有具稀釋作用潛在普通股之影響。

#### (十八)營運部門資訊

營運部門係本公司之組成單位，從事可能獲得收入並發生費用(包括與本公司內其他組成單位間交易所產生之收入與費用)之經營活動。營運部門之營運結果定期由本公司之營運決策者複核，以制定分配予該部門資源之決策，並評估該部門之績效，同時具個別分離之財務資訊。本公司已於合併財務報表揭露部門資訊，因此個別財務報表不揭露之。

#### 三、會計變動之理由及其影響

本公司自民國一〇〇年一月一日起，首次適用財務會計準則公報第三十四號「金融商品之會計處理準則」第三次修訂條文。依該號公報規定，帳列原始產生應收款適用該公報放款及應收款之認列、續後評價及減損等規定。前述會計變動對本公司民國一〇〇年度本期淨損及每股虧損並無重大影響。

本公司自民國一〇〇年一月一日起，首次適用財務會計準則公報第四十一號「營運部門資訊之揭露」。依該號公報規定，企業應揭露有助於財務報表使用者評估企業所從事經營活動與所處經濟環境之性質及財務影響之資訊。本公司以內部提供予營運決策者之資訊為基礎，以決定與表達營運部門。另依該公報規定本公司已於合併財務報表揭露部門資訊，因此個別財務報表不揭露部門資訊。該號公報亦取代財務會計準則公報第二十號「部門別財務資訊之揭露」。前述會計原則變動對本公司民國一〇〇年度財務報表不產生損益之影響。

#### 四、重要會計科目之說明

##### (一)金融商品

本公司民國一〇〇年及九十九年十二月三十一日持有之各類金融資產帳面價值明細如下：

##### 1.非衍生性金融商品

	<u>100.12.31</u>	<u>99.12.31</u>
公平價值變動列入損益之金融資產		
交易目的金融資產：		
受益憑證	\$ 430,475	537,355
上市(櫃)股票	<u>13,003</u>	<u>16,388</u>
	<u>\$ 443,478</u>	<u>553,743</u>
備供出售金融資產－流動：		
受益憑證	\$ 352,623	403,918
上櫃股票－福裕事業(股)公司	71,787	70,610
上櫃股票－雷風(股)公司(註 1)	<u>6,490</u>	<u>9,259</u>
	<u>\$ 430,900</u>	<u>483,787</u>
	<u>100.12.31</u>	<u>99.12.31</u>
備供出售金融資產－非流動：		
上櫃股票－亞信電子(股)公司	<u>\$ 136,000</u>	<u>274,661</u>
以成本衡量之金融資產－非流動：		
股票投資－旭邦創業投資(股)公司	\$ -	34,000
盛華創業投資(股)公司	3,799	5,427
華中創業投資(股)公司	2,799	3,732
Genesis Growth Income Fund	11,448	11,448
PSP Outillage(原名 Metland)	6,951	6,951
其他	<u>5,743</u>	<u>5,743</u>
	<u>\$ 30,740</u>	<u>67,301</u>

(註1)原力武電機股份有限公司已於民國一〇〇年十月四日變更為風雷股份有限公司。

本公司民國一〇〇年第二季處分力武電機股票，處分金額及處分投資利益分別為297千元及61千元，相關款項已於民國一〇〇年六月三十日前收訖。

本公司截至民國一〇〇年及九十九年十二月三十一日止認列備供出售金融資產之未實現評價損益為損失3,225千元及利益188,087千元。

旭邦創業投資股份有限公司已於民國一〇〇年十一月三十日清算完結，本公司於民國一〇〇年度共計收回清算股款33,123千元，並認列處分投資損失877千元。

盛華創業投資股份有限公司經民國九十九年度及九十八年度股東常會決議辦理減資，減資比例分別為30%及54%，依面額返還股款。本公司原持股分別為542千股及1,188千股(持股比例皆為5.43%)，減資後持股分別為380千股及542千股，相關款項均已收訖。

華中創業投資股份有限公司經民國九十九年度及九十八年度股東常會決議辦理減資，減資比例分別為25%及30%，依面額返還股款。本公司原持股股數分別為373千股及533千股(持股比例皆為5.33%)，減資後持股分別為280千股及373千股，相關款項均已收訖。

民國九十九年十二月三十一日本公司所持有之 Genesis Growth Income Fund，因有減損跡象，經評估後本公司於民國九十九年度提列減損損失2,862千元。

本公司民國一〇〇年度及九十九年度因公平價值變動列入損益之金融資產所認列之金融資產評價利益(損失)淨額分別為8,982千元及(46,918)千元。

## 2. 衍生性金融商品

本公司於民國一〇〇年度與銀行簽訂遠期外匯合約，主要係為規避外幣承諾等因匯率波動所造成之風險，惟不符合避險會計之條件，故視為交易目的之金融商品。民國一〇〇年度因公平價值變動產生之評價利益為 115 千元，截至民國一〇〇年十二月三十一日止，遠期外匯合約皆已交割。

### (二) 應收票據及帳款－非關係人

	100.12.31	99.12.31
應收票據	\$ 115	533
應收帳款	479,054	566,692
減：備抵減損損失	(1,603)	(1,603)
備抵銷貨折讓	(8,920)	(18,791)
	<u>\$ 468,646</u>	<u>546,831</u>

上列應收票據及帳款均未貼現或提供作為擔保品。

到期期間短之流動應收帳款及應收票據並未折現，其帳面金額假設為公允價值之近似值。

### (三) 存 貨

	100.12.31	99.12.31
製成品	\$ 79,881	71,424
減：備抵跌價損失	-	-
	<u>79,881</u>	<u>71,424</u>
在製品	38,161	43,561
減：備抵跌價損失	(3,000)	(3,000)
	<u>35,161</u>	<u>40,561</u>
原 料	11,338	12,825
減：備抵跌價損失	(522)	(522)
	<u>10,816</u>	<u>12,303</u>
零 件	142,780	131,721
減：備抵跌價損失	(19,366)	(19,366)
	<u>123,414</u>	<u>112,355</u>
商 品	1,751	1,727
減：備抵跌價損失	-	-
	<u>1,751</u>	<u>1,727</u>
	<u>\$ 251,023</u>	<u>238,370</u>

本公司民國一〇〇年度及九十九年度認列之存貨報廢及呆滯損失、出售下腳及廢料收入及存貨盤盈淨額分別為利益2,510千元及損失2,917千元；民國九十九年度將存貨自成本沖減至淨變現價值而須認列之營業成本金額為3,400千元。

截至民國一〇〇年及九十九年十二月三十一日止，上列存貨均未提供作為銀行借款之擔保品。



## (四)採權益法之長期股權投資

	100.12.31		99.12.31	
	持股比例%	金額	持股比例%	金額
Gold Item Group Limited	100.00	\$ 437,390	100.00	458,890
Power Tool Specialists Inc. (P.T.S.)	96.00	159,479	96.00	154,633
寶晶股份有限公司(寶晶)	33.33	16,379	25.00	11,876
力山科技股份有限公司 (力山科技)	80.09	67,721	80.09	71,751
Rexon Limited(力山英國)	100.00	16,587	100.00	37,915
東陽力冀貿易有限公司(東陽力冀)	31.00	1,768	-	-
		<u>\$ 699,324</u>		<u>735,065</u>

## 1.被投資公司變動情形：

本公司於民國一〇〇年第四季向寶晶股東購買股權，支付3,333千元取得其持有之寶晶股數333千股，本公司持股比例由25%增加為33.33%。

本公司董事會於民國九十九年四月二十七日決議對力山英國債權轉增資，金額為1,000千英鎊(新台幣46,480千元)，並以民國九十九年五月二十六日為增資基準日。

本公司於民國九十八年十二月二十九日與力武電機簽訂股權買賣契約書，支付55,789千元取得力武電機所持有Gold Item Group Limited股數880千股，本公司持股比例由91.7%增加為100%；支付6,364千元取得其持有之寶晶股數550千股，本公司持股比例由11.25%增加為25%；支付1,497千元取得其持有之力山科技股數366千股，本公司持股比例由78.89%增加為80.09%，民國九十八年度本公司預付投資款20,000千元，本公司已於民國九十九年三月三十一日前辦妥變更登記。

本公司經經濟部投資審議委員會(投審會)之核准，於民國一〇〇年第一季投資大陸東陽力冀，持股比例為31%，截至民國一〇〇年十二月三十一日止經投審會核准已匯出之累計投資款為美金62千元(折合新台幣1,842千元)。

## 2.本公司民國一〇〇年度及九十九年度依權益法認列之投資(損)益明細如下：

	100年度	99年度
財務報表經本公司簽證會計師查核者：		
Gold Item Group Limited	\$ (55,953)	24,161
P.T.S.	(291)	5,053
東陽力冀	(234)	-
	<u>(56,478)</u>	<u>29,214</u>
財務報表經其他會計師查核者：		
寶晶	1,170	288
力山科技	3,445	(12,672)
力山英國	(22,814)	(28,329)
	<u>(18,199)</u>	<u>(40,713)</u>
投資損失	<u>\$ (74,677)</u>	<u>(11,499)</u>

3.截至民國一〇〇年及九十九年十二月三十一日止，本公司因對聯屬公司銷貨而累積尚未實現之遞延銷貨毛利分別為1,156千元及490千元，列為其他流動負債；因換算國外採權益法評價之長期股權投資財務報表為本國貨幣所產生之換算差額，扣除所得稅影響數後之累積換算調整數淨額分別為77,203千元及42,976千元。

4.上述投資均未提供作為擔保品。投資成本與股權淨值之差異，自民國九十五年一月一日起停止攤銷。投資成本超過股權淨值之差異，係因商譽而產生，民國一〇〇年及九十九年十二月三十一日餘額明細如下：

	100.12.31	99.12.31
Gold Item Group Limited	\$ 43,208	43,208
P.T.S.	24,262	24,262
	<u>\$ 67,470</u>	<u>67,470</u>

除上列商譽外，本公司民國九十九年度認列力山科技商譽減損損失為232千元。

(五)固定資產及閒置資產

本公司因民國八十九年合併其他公司而併入之土地係以公平價值入帳，其相關之土地重估增值及土地增值稅準備分別計290,795千元及59,171千元。截至民國一〇〇年及九十九年十二月三十一日止，土地重估增值及土地增值稅準備分別為123,136千元及31,782千元。

截至民國一〇〇年及九十九年十二月三十一日止，閒置資產明細如下：

	100.12.31	99.12.31
待過戶農地	<u>\$ 6,192</u>	<u>6,414</u>

閒置資產－待過戶之毗鄰農地，係本公司為因應未來整體營運擴展之需求購置之毗鄰廠房土地。因其地目屬田地，尚無法以本公司名義辦理過戶，暫以具有自耕農身份之股東名義登記，已辦妥保全手續設定抵押予本公司並積極向有關機關爭取申請變更地目中，待地目變更完成再過戶予本公司。

本公司民國一〇〇年第一季部分土地及待過戶農地，位於大里市公所辦理道路開闢工程用地範圍內，經奉內政部核准徵收，並經原台中縣政府公告徵收在案，徵收土地及待過戶農地成本分別為242千元及222千元，政府依土地徵收條例規定共給付本公司補償費1,998千元，差額1,534千元列入處分固定資產利益項下。

民國一〇〇年度及九十九年度分別依平均利率2.16%及2.17%計算利息支出資本化金額分別為78千元及109千元。本公司固定資產提供擔保情形請詳附註六。

(六)無形資產

本公司民國一〇〇年度及九十九年度其他無形資產原始成本及累計攤銷明細如下：

1.原始成本

	商標權	電腦軟體	合計
民國一〇〇年期初餘額	\$ 6,974	27,235	34,209
本期外購	-	6,220	6,220
民國一〇〇年期末餘額	<u>\$ 6,974</u>	<u>33,455</u>	<u>40,429</u>
民國九十九年期初餘額	\$ 6,974	26,761	33,735
本期外購	-	474	474
民國九十九年期末餘額	<u>\$ 6,974</u>	<u>27,235</u>	<u>34,209</u>

2.累計攤銷

	商標權	電腦軟體	合計
民國一〇〇年期初餘額	\$ 6,974	26,852	33,826
本期認列攤銷金額	-	1,753	1,753
民國一〇〇年期末餘額	<u>\$ 6,974</u>	<u>28,605</u>	<u>35,579</u>
民國九十九年期初餘額	\$ 6,974	25,854	32,828
本期認列攤銷金額	-	998	998
民國九十九年期末餘額	<u>\$ 6,974</u>	<u>26,852</u>	<u>33,826</u>

本公司民國一〇〇年度及九十九年度認列其他無形資產攤銷費用分別為1,753千元及998千元，列於營業成本及營業費用項下。

(七)短期銀行借款

	100.12.31	99.12.31
信用借款	\$ 549,278	658,436
抵押借款	452,449	316,000
	<u>\$ 1,001,727</u>	<u>974,436</u>
未動支額度	\$ 581,773	813,585
利率區間	<u>1.80%~2.59%</u>	<u>1.80%~2.52%</u>

上述短期借款之擔保品為土地及建築物等，請詳附註六。

(八)長期借款

貸款銀行	還款期限	100.12.31	99.12.31
合作金庫	90.04.18~100.04.18	\$ -	11,046
華南銀行	96.06.08~101.06.08	30,000	90,000
華南銀行	98.02.25~103.02.25	67,500	97,500
華南銀行	100.03.18~105.03.18	85,000	-
華南銀行	100.04.18~105.04.18	90,000	-
星展銀行	99.08.18~102.02.18	19,600	35,000
		<u>292,100</u>	<u>233,546</u>
	減：一年內到期部分	<u>(116,800)</u>	<u>(116,446)</u>
		<u>\$ 175,300</u>	<u>117,100</u>
利率區間		<u>2.065%~2.665%</u>	<u>2.17%~2.445%</u>

民國一〇〇年十二月三十一日之長期借款餘額，未來應償還明細如下：

期 間	金 額
101.01.01~101.12.31	\$ 116,800
102.01.01~102.12.31	72,800
103.01.01~103.12.31	47,500
104.01.01~104.12.31	40,000
105.01.01~105.12.31	15,000
	<u>\$ 292,100</u>

本公司以土地及建築物等為長期借款之擔保品，請詳附註六。

(九)退休金

本公司民國一〇〇年及九十九年十二月三十一日採確定給付退休金辦法之基金提撥狀況與帳載應計退休金負債調節如下：

	100年度	99年度
給付義務：		
既得給付義務	\$ (139,279)	(115,703)
非既得給付義務	<u>(130,890)</u>	<u>(153,827)</u>
累積給付義務	(270,169)	(269,530)
未來薪資增加之影響數	<u>(11,659)</u>	<u>(14,284)</u>
預計給付義務	(281,828)	(283,814)
退休基金資產公平價值	<u>47,355</u>	<u>28,520</u>
提撥狀況	(234,473)	(255,294)
未認列退休金損益	6,582	8,563
應計退休金負債	<u>\$ (227,891)</u>	<u>(246,731)</u>

民國一〇〇年度及九十九年度確定給付辦法下之淨退休金成本組成項目如下：

	100年度	99年度
服務成本	\$ 4,514	5,102
利息成本	6,386	6,077
退休基金資產預期報酬	(642)	(287)
攤銷與遞延數	-	6,172
淨退休金成本	<u>\$ 10,258</u>	<u>17,064</u>

二年度之重要精算假設如下：

	100.12.31	99.12.31
折現率	2.25%	2.25%
薪資調整率	1.00%	1.00%
退休金資產預期報酬率	2.25%	2.25%

本公司民國一〇〇年度及九十九年度確定提撥退休金辦法下之退休金費用分別為8,065千元及7,512千元。

#### (十)股東權益

##### 1.股本

截至民國一〇〇年及九十九年十二月三十一日止，本公司額定股本皆為3,800,000千元，實收股本皆為2,287,843千元，每股面額10元，分次發行。

##### 2.庫藏股票

依證券主管機關之規定，子公司持有本公司之股票視同庫藏股處理，惟子公司期末持有本公司股票市價低於帳面價值之差額，本公司應依持股比例計算其跌價損失，提列相同數額之特別盈餘公積不得分派。嗣後評價如有回升之部分，本公司得就該部分金額依持股比例迴轉特別盈餘公積。前述有關特別盈餘公積之提列或迴轉，應併同其他非庫藏股之股東權益減項處理。

本公司之從屬公司－力山科技於民國一〇〇年度購入本公司股票2,010千股，每股平均成本為4.64元。截至民國一〇〇年十二月三十一日，本公司採權益法評價之被投資公司－力山科技持有本公司股票為2,010千股，按持股比例計算之庫藏股數為1,610千股，成本為7,477千元，本公司股票之期末每股市價為4.8元。截至民國一〇〇年十二月三十一日止，未實現之庫藏股回升利益為250千元。

##### 3.公積及盈餘分配限制

###### (1)資本公積

依公司法規定，資本公積需優先彌補虧損後，始得以已實現之資本公積轉作資本或發放現金股利。前項所稱之已實現資本公積，包括超過票面金額發行股票所得之溢價及受領贈與之所得，依發行人募集與發行有價證券處理準則規定，得撥充資本之資本公積，每年撥充之合計金額，不得超過實收資本額百分之十。

###### (2)法定盈餘公積

依公司法規定，公司應就稅後純益提撥百分之十為法定盈餘公積，直至與資本總額相等為止。公司無虧損時，得經股東會決議，以法定盈餘公積發給新股或現金，惟以該項公積超過實收資本額百分之二十五之部分為限。

###### (3)特別盈餘公積

依證券主管機關之規定，本公司應就帳列股東權益其他項目之金融商品未實現損益及累積換算調整數之減項淨額，自未分配盈餘提列相同數額之特別盈餘公積，不得分派。嗣後股東權益減項數額有迴轉時，得經股東會決議就迴轉部分轉回未分配盈餘以供分派。

#### (4)盈餘分派

依本公司章程規定，年度盈餘於完納稅捐及彌補以前年度虧損後，先提列百分之十為法定盈餘公積，並視業務狀況酌予保留部份盈餘後，次就其餘額連同以前年度累積未分配盈餘作為可供分配之盈餘，由董事會擬具盈餘分配案，提請股東會決議。其中董事監察人酬勞為百分之一至百分之五；員工紅利不得低於百分之五。

本公司股利之分派，以現金股利為優先，亦得以股票股利之方式分派，惟股票股利分派之比例以不高於股利總額之百分之五十為原則。此盈餘分派之金額、股利之種類及比例，得視當年度實際獲利及資金狀況，經董事會通過後提股東會議決議。

本公司民國九十九年度盈餘分配案，於民國一〇〇年六月九日經本公司股東會決議，除以盈餘82,727千元彌補虧損外，不擬分派股東紅利、員工紅利及董事監察人酬勞。民國九十八年度盈餘分配案，於民國九十九年六月二十九日經本公司股東會決議，除以盈餘146,973千元彌補虧損外，不擬分派股東紅利、員工紅利及董事監察人酬勞。股東會決議情形與本公司董事會決議並無差異。

本公司截至民國一〇〇年及九十九年十二月三十一日止均為累積虧損，無估計員工紅利及董監酬勞之適用。本公司民國一〇〇年度之盈虧撥補，尚待董事會擬議及股東會決議，相關資訊可俟相關會議召開後至公開資訊觀測站等管道查詢之。

#### (5)金融資產未實現損益

本公司截至民國一〇〇年及九十九年十二月三十一日止，備供出售金融資產未實現損益列入股東權益之明細如下：

	100 年度	99 年度
期初金融商品未實現利益	\$ 188,087	340,047
公平價值評價變動數	(191,312)	(151,960)
期末金融商品未實現利益(損失)	\$ (3,225)	188,087

#### (十一)每股盈餘

民國一〇〇年度及九十九年度，本公司基本每股盈餘計算如下：

	100年度		99年度	
	稅 前	稅 後	稅 前	稅 後
基本每股盈餘：				
本期淨利(損)	\$ (115,541)	(118,298)	104,451	82,727
加權平均流通在外股數(千股)	228,512	228,512	228,784	228,784
每股盈餘(元)	\$ (0.51)	(0.52)	0.46	0.36
假設子公司對母公司股票之投資不視為庫藏股票時之擬制資料(每股盈餘為元)：				
本期淨損	\$ (115,541)	(118,298)		
加權平均流通在外股數(千股)	228,784	228,784		
每股盈餘	\$ (0.51)	(0.52)		

#### (十二)所得稅

本公司民國一〇〇年度及九十九年度適用之營利事業所得稅法定稅率皆為百分之十七，並依「所得基本稅額條例」計算基本稅額。民國一〇〇年度及九十九年度所得稅費用(利益)項目組成如下：

	100 年度	99 年度
當 期	\$ 1,748	11,761
遞 延	1,009	9,963
所得稅費用	\$ 2,757	21,724

本公司損益表中所列稅前淨利(損)依法定稅率計算之所得稅額與帳載所得稅費用(利益)之差異列示如下：

	100 年度	99 年度
稅前淨利(損)計算之所得稅	\$ (19,642)	17,756
證券交易免稅所得及國內依權益法認列之投資損失(利益)稅額影響	(673)	2,204
金融資產評價利益租稅影響數	1,286	(132)
以前年度核定差異數	1,309	6,003
以前年度之遞延所得稅資產調整數	14,559	3,318
最低稅負租稅影響數	-	11,391
以前年度所得稅費用低估	1,748	371
研究發展及人才培訓等投資抵減	-	(5,941)
遞延所得稅資產備抵評價調整數	7,143	(41,105)
所得稅稅率變動影響數	-	30,057
其他	(2,973)	(2,198)
所得稅費用	<u>\$ 2,757</u>	<u>21,724</u>

民國一〇〇年及九十九年十二月三十一日遞延所得稅資產(負債)由下列暫時性差異、虧損扣除與各項抵減之所得稅影響數組成：

	100.12.31	99.12.31
遞延所得稅資產－流動		
備抵呆帳超限數	\$ 13,740	12,536
未實現聯屬公司間銷貨毛利	197	83
國外金融資產評價損失租稅影響	3,323	6,628
研究發展及人才培訓等投資抵減	12,959	15,763
存貨跌價損失準備提列	3,891	3,891
備抵銷貨折讓	1,516	3,194
備抵評價	(26,699)	(28,299)
遞延所得稅資產－流動	<u>8,927</u>	<u>13,796</u>
遞延所得稅負債－流動		
未實現兌換利益	(1,580)	(5,466)
遞延所得稅資產淨額－流動	<u>\$ 7,347</u>	<u>8,330</u>
遞延所得稅資產－非流動		
以成本衡量金融資產減損損失	487	487
未實際提撥之退休金費用	38,741	41,944
虧損扣除	81,051	68,342
採權益法認列國外長期股權投資損失	48,720	35,240
研究發展及人才培訓等投資抵減	11,369	25,638
備抵評價	(121,364)	(112,621)
遞延所得稅資產淨額－非流動	<u>59,004</u>	<u>59,030</u>
遞延所得稅負債－非流動		
累積換算調整數	(15,812)	(8,802)
遞延所得稅資產淨額－非流動	<u>\$ 43,192</u>	<u>50,228</u>

本公司依據產業創新條例之規定取得之研究發展支出投資抵減，可抵減當年度應納營利事業所得稅額，其抵減總額以不超過當年度應納營利事業所得稅額百分之三十為限。又依據原促進產業升級條例之規定，投資抵減可用以抵減當年度應納所得稅之半數，其未抵減餘額可遞延至以後四年內抵減，每年抵減數不得超過當年度應納所得稅之半數，最後一年之餘額則可全額抵減。截至民國一〇〇年十二月三十一日止，本公司依促進產業升級條例計算可抵減而未使用之稅額及最後可抵減年度如下：

發生年度	未抵減稅額	得抵減之最後年度	備註
97	\$ 12,959	101	核定數
98	11,369	102	核定數
	<u>\$ 24,328</u>		

本公司營利事業所得稅業經稅捐稽徵機關核定至民國九十八年度。依民國九十八年一月二十日公佈之所得稅法第三十九條之規定，經稅捐稽徵機關核定之虧損得以扣除以後十年之純益，再行核課所得稅。截至民國一〇〇年十二月三十一日止，本公司申報虧損尚可扣除金額及可資扣除之期限如下：

虧損年度	可扣除金額	得扣除之最後年度	備註
民國九十五年	\$ 43,149	105	核定數
民國九十七年	358,865	107	核定數
民國一〇〇年	74,755	110	暫估數
	<u>\$ 476,769</u>		

兩稅合一相關資訊：

	100.12.31	99.12.31
未分配盈餘(累積虧損)所屬年度		
民國八十七年度以後	<u>\$ (473,108)</u>	<u>(354,810)</u>
可扣抵稅額帳戶餘額	<u>\$ 84,909</u>	<u>71,013</u>
	<u>100年度</u>	<u>99年度</u>
盈餘分配之稅額扣抵比率	<u>(註)</u>	<u>(註)</u>

註：本公司該年度無可供分配之盈餘，故不適用

### (十三)金融商品資訊之揭露

1.民國一〇〇年及九十九年十二月三十一日，本公司金融資產及金融負債之公平價值資訊如下：

	100.12.31		99.12.31	
	帳面價值	公平價值	帳面價值	公平價值
金融資產：				
現金及銀行存款	\$ 328,316	328,316	204,176	204,176
公平價值變動列入損益之	443,478	553,743	553,743	553,743
金融資產－流動				
備供出售金融資產－流	430,900	430,900	483,787	483,787
動				
應收票據及帳款	495,514	495,514	561,482	561,482
(含關係人)				
其他應收款－關係人	25,753	25,753	25,576	25,576
其他金融資產－流動	24,741	24,741	28,977	28,977
備供出售金融資產				
－非流動	136,000	136,000	274,661	274,661
以成本衡量之金融資產				
－非流動	30,740	詳下述(2)	67,301	詳下述(2)
金融負債：				

短期銀行借款	1,001,727	1,001,727	974,436	974,436
應付票據及帳款 (含關係人)	648,310	648,310	781,591	781,591
其他應付款－關係人	55,162	55,162	52,407	52,407
長期借款(含一年內到期)	292,100	292,100	233,546	233,546

2.本公司估計金融商品公平價值所使用之方法及假設如下：

(1)短期金融商品以其在資產負債表上之帳面價值估計其公平價值；因為此類商品到期日甚近，其帳面價值應屬估計公平價值之合理基礎。此方法應用於應收及應付票據及帳款、其他應收付款、短期借款及其他金融資產－流動。

(2)以成本衡量之金融資產：係投資於未上市(櫃)公司，因其未於公開市場交易，致實務上無法估計公平價值。

(3)金融資產或負債如有活絡市場公開報價時，則以此市場價格為公平價值。若無市場價格可供參考時，則採用評價方法估計，所使用之估計與假設係參考市場參與者於金融商品訂價時用作為估計及假設之資訊。

(4)長期借款因係另付利息，故以其借款金額為估計之公平價值。

3.本公司以活絡市場公開報價及以評價方法估計之金融資產及金融負債之公平價值明細如下：

	100.12.31		99.12.31	
	公開報價 決定之金額	評價方式 估計之金額	公開報價 決定之金額	評價方式 估計之金額
金融資產：				
現金及銀行存款	\$ 328,316	-	204,176	-
公平價值變動列入損益 之金融資產－流動	443,478	-	553,743	-
備供出售金融資產 －流動	430,900	-	483,787	-
應收票據及帳款 (含關係人)	-	495,514	-	561,482
其他應收款－關係人	-	25,753	-	25,576
其他金融資產－流動	15,000	9,741	15,000	13,977
備供出售之金融資產 －非流動	136,000	-	274,661	-
金融負債：				
短期銀行借款	-	1,001,727	-	974,436
應付票據及帳款 (含關係人)	-	648,310	-	781,591
其他應付款－關係人	-	55,162	-	52,407
長期借款(含一年內到期)	-	292,100	-	233,546



#### 4.財務風險資訊

##### (1)市場風險

本公司持有之權益證券係分類為公平價值變動列入損益之金融資產及備供出售之金融資產，因此類資產係以公平價值衡量，因此本公司將暴露於權益證券市場價格變動之風險。

##### (2)信用風險

本公司主要的潛在信用風險係源自於現金及約當現金、權益證券及應收帳款之金融商品。本公司之現金存放於不同之金融機構。持有之權益證券係購買信用評等優良之公司所發行之基金及國內上市股票。本公司控制暴露於每一金融機構之信用風險，而且認為本公司之現金及所持有之權益證券不會有重大之信用風險顯著集中之虞。

本公司之銷售對象有顯著集中於少數客戶之情形，為減低信用風險，本公司持續評估客戶之財務狀況及實際收款情形且定期評估應收帳款回收之可能性。本公司於民國一〇〇年及九十九年十二月三十一日，應收票據及帳款餘額中 91%皆係來自六家客戶，使本公司有信用風險顯著集中之情形。

##### (3)流動性風險

本公司之資本、營運資金、具流動性之金融資產及已取得之授信額度預估足以支應履行所有合約義務，故預計未有因無法籌措資金以履行合約義務之流動性風險，請詳附註十(二)之說明。

##### (4)利率變動之現金流量風險

本公司之短期及長期借款係屬浮動利率之債務，故市場利率變動將使其短期及長期借款之有效利率隨之變動，而使其未來現金流量產生波動，依民國一〇〇年十二月三十一日借款水準，市場利率提高 1%，將使本公司每年現金流出增加約 12,938 千元。

#### 五、關係人交易

##### (一)關係人之名稱及關係

關係人名稱	與本公司之關係
Rexon Limited (力山英國)	採權益法評價之被投資公司
Power Tool Specialists Inc. (P.T.S.)	採權益法評價之被投資公司
力山科技股份有限公司(力山科技)	採權益法評價之被投資公司
寶晶股份有限公司(寶晶)	採權益法評價之被投資公司
杭州力武機電有限公司(杭州力武)	採權益法評價之被投資公司之子公司
全體董事、監察人、總經理及副總經理	本公司主要管理階層

##### (二)與關係人之間之重大交易事項

##### 1.銷貨及應收帳款

民國一〇〇年度及九十九年度本公司對關係人銷貨如下：

	100 年度		99 年度	
	金額	佔本公司銷貨淨額%	金額	佔本公司銷貨淨額%
力山英國	\$ -	-	3,753	-
寶晶	36,234	1	29,251	1
	<u>\$ 36,234</u>	<u>1</u>	<u>33,004</u>	<u>1</u>

截至民國一〇〇年及九十九年十二月三十一日止，因銷貨而餘留之應收關係人貨款如下：

	100.12.31		99.12.31	
	金額	佔應收帳款及票據%	金額	佔應收帳款及票據%
寶晶	\$ 26,868	5	14,651	3

本公司因向關係人及非關係人銷售貨品之規格品項不同，故其銷貨之價格與非關係人無法比較。對非關係人收款期間政策為30天~120天；對關係人為150天~180天，除依據既定之收款政策外，尚考量關係人營運資金狀況、行業特性及產業景氣等因素。

## 2.進貨及應付帳款

民國一〇〇年度及九十九年度本公司向關係人進貨金額如下：

	100 年度		99 年度	
	金額	佔本公司進貨淨額%	金額	佔本公司進貨淨額%
杭州力武	\$ 837,577	46	1,160,280	48
力山科技	10,874	-	21,168	1
	<u>\$ 848,451</u>	<u>46</u>	<u>1,181,448</u>	<u>49</u>

截至民國一〇〇年及九十九年十二月三十一日止，因購貨而未付之應付關係人貨款餘額如下：

	100.12.31		99.12.31	
	金額	佔應付帳款及票據%	金額	佔應付帳款及票據%
杭州力武	\$ 356,449	55	463,346	59
力山科技	3,757	1	4,715	1
	<u>\$ 360,206</u>	<u>56</u>	<u>468,061</u>	<u>60</u>

杭州力武於民國一〇〇年度及九十九年度分別有部分工具機零件43,756千元及72,202千元係向本公司購入，該等交易不視為本公司及杭州力武進銷貨，本公司已於財務報表同額沖銷。

本公司因未向關係人及非關係人購買相同貨品，故向關係人購貨價格與非關係人無法比較。對非關係人付款期間政策除有部份係預付貨款外，其餘付款期間政策為7~90天；對關係人付款期間政策為90~150天，除依據既定之付款政策外，尚考量關係人營運資金狀況、行業特性及產業景氣等因素。

## 3.應收關係人融資款項

本公司民國九十九年度對關係人資金融通明細如下所述：

	99年度				
	最高餘額	期末餘額	利率區間	利息收入	期末應收利息
力山英國	\$ 47,210	-	-	-	-

本公司董事會於民國九十九年四月二十七日決議對力山英國債權轉增資，金額為1,000千英鎊(新台幣46,480千元)，並以民國九十九年五月二十六日為增資基準日。

## 4.勞務支出

民國一〇〇年度及九十九年度本公司因銷貨予國外廠商而由關係企業代為提供售後服務所支付之服務費，及截至民國一〇〇年及九十九年十二月三十一日止應付之服務費(列於其他應付款—關係人項下)明細如下：

	服務費支出		應付服務費	
	100 年度	99 年度	100.12.31	99.12.31
P.T.S.	\$ 32,813	39,679	11,211	8,756

民國一〇〇年度及九十九年度力山英國為本公司提供銷售通路而賺取佣金分別為91千元及487千元。截至民國一〇〇年及九十九年十二月三十一日止，本公司尚未支付之款項分別為180千元及81千元，列於其他應付款—關係人項下。

### 5.其他交易

民國一〇〇年及九十九年十二月三十一日應付P.T.S.為本公司代墊各項營業費用之餘額分別為37,467千元及37,379千元，列於其他應付款－關係人項下。

截至民國一〇〇年及九十九年十二月三十一日止，本公司代杭州力武支付力山英國貨物賠償費之應收款項餘額分別為4,656千元及4,479千元，帳列其他應收款－關係人項下。

本公司於民國九十九年度出售機器設備及模具設備予杭州力武，售價為2,798千元，並認列相關之處分資產利益1,740千元。相關款項已於民國九十九年十二月三十一日前收訖。另，本公司民國九十九年度向杭州力武購買模具設備，購買價格為87千元，截至民國九十九年十二月三十一日止，尚未支付之款項為78千元，列於其他應付款－關係人項下。

截至民國一〇〇年及九十九年十二月三十一日止，本公司因其他交易產生之其他應收款－關係人及其他應付款－關係人交易餘額如下：

	100.12.31		99.12.31	
	其他應收款 －關係人	其他應付款 －關係人	其他應收款 －關係人	其他應付款 －關係人
力山英國	\$ -	6,297	-	6,090
力山科技	21,097	-	21,097	-
杭州力武	4,656	-	4,479	78
P.T.S.	-	37,467	-	37,379
寶晶	-	7	-	23
	<u>\$ 25,753</u>	<u>43,771</u>	<u>25,576</u>	<u>43,570</u>

### (三)主要管理階層薪酬總額

本公司民國一〇〇年度及九十九年度給付董事、監察人、總經理及副總經理等主要管理階層薪酬總額之有關資訊如下：

	100 年度	99 年度
薪資	\$ 18,419	19,291
獎金及特支費	7,080	7,480
業務執行費用	3,180	3,223
員工紅利	-	-
	<u>\$ 28,679</u>	<u>29,994</u>

### 六、抵質押之資產

資 產	擔 保 標 的	帳面價值	
		100.12.31	99.12.31
受限制銀行存款 (列於其他金融資產－流動)	短期銀行借款	15,000	15,000
土地	銀行借款擔保	552,711	552,953
建築物	銀行借款擔保	554,468	567,914
		<u>\$ 1,122,179</u>	<u>1,135,867</u>

### 七、重大承諾事項及或有事項

截至民國一〇〇年及九十九年十二月三十一日止，本公司承諾事項如下：

(一)已簽約尚未購入之模具設備及機器設備分別約為4,832千元及3,806千元。

(二)已簽約尚未付款之資訊系統軟體及相關顧問費均為805千元。

八、重大之災害損失：無。

九、重大之期後事項：無。

十、其他

(一)用人、折舊及攤銷費用之功能別彙總

性質別	100 年度			99 年度		
	屬於營業 成本者	屬於營業 費用者	合 計	屬於營業 成本者	屬於營業 費用者	合 計
用人費用						
薪資費用	128,627	112,585	241,212	141,498	110,632	252,130
勞健保費用	11,769	10,345	22,114	11,518	9,047	20,565
退休金費用	10,221	8,102	18,323	11,077	13,499	24,576
其他用人費用	1,802	885	2,687	2,111	1,101	3,212
折舊費用	35,862	11,139	47,001	43,732	11,596	55,328
攤銷費用	101	1,658	1,759	259	984	1,243

(二)本公司截至民國一〇〇年十二月三十一日止，流動資產2,052,050千元，流動負債為2,118,661千元，流動比率低於1，本公司因應之道如下所述：

- (1)嚴格控制成本費用支出，並定期開會檢討執行情形，確實降低成本以提高公司獲利。
- (2)積極提升生產效率，提高產品品質，以求降低生產成本。
- (3)積極開發附加價值高之新產品，以提高公司獲利。
- (4)陸續與主要往來銀行簽訂新授信額度契約，並選擇與穩定經營之優良銀行往來，以確保額度使用無虞。

(三)本公司具重大影響之外幣金融資產及負債資訊如下：

	100.12.31			99.12.31				
	外 幣	匯 率	新台幣	外 幣	匯 率	新台幣		
<b>金融資產</b>								
<b>貨幣性項目</b>								
美金	USD	25,291	30.28	\$ 765,799	USD	24,722	29.13	\$ 720,138
歐元	EUR	27	39.18	1,062	EUR	107	38.92	4,148
日幣	JPY	-	0.3906	-	JPY	22,009	0.3582	7,884
<b>採權益法之長期股權投資</b>								
美金	USD	18,340	30.28	\$ 555,344	USD	19,575	29.13	\$ 570,230
英鎊	GBP	355	46.73	16,587	GBP	839	45.19	37,915
<b>金融負債</b>								
<b>貨幣性項目</b>								
美金	USD	14,220	30.28	\$ 430,569	USD	18,442	29.13	\$ 537,227

(註)係民國一〇〇年及九十九年十二月三十一日台灣銀行買入賣出平均匯率。

(四)採用IFRSs揭露事項

本公司已於合併財務報表揭露IFRSs相關資訊。

十一、附註揭露事項

(一)重大交易事項相關資訊

1. 資金貸與他人：無。
2. 為他人背書保證：無。
3. 期末持有有價證券情形：

持有之 公 司	有價證券 種類及名稱	與有價證券 發行人之關係	帳 列 科 目	期 末			備 註	
				股數(千股)	帳面金額	持股比率		市價/股權淨值
力山工業	股票－兆豐金控	-	公平價值變動列入損益之金融資產-流動	4	85	-	85	
力山工業	股票－福興	-	"	0.4	7	-	7	
力山工業	股票－力成	-	"	33	2,115	-	2,115	
力山工業	股票－中鋼	-	"	65	1,861	-	1,861	
力山工業	股票－聯電	-	"	146	1,859	-	1,859	
力山工業	股票－中鴻	-	"	171	1,506	-	1,506	
力山工業	股票－喬山	-	"	8	476	-	476	
力山工業	股票－友達	-	"	119	1,547	-	1,547	
力山工業	股票－長榮海運	-	"	71	1,094	-	1,094	
力山工業	股票－長榮航空	-	"	63	1,212	-	1,212	
力山工業	股票－金山電	-	"	44	1,241	-	1,241	
力山工業	LGT Money Market (USD)	-	"	7	307,213	-	307,213	
力山工業	LGT GAM Star China Equity Fund(USD)	-	"	27	12,605	-	12,605	
力山工業	LGT Equity Fund North America (USD)	-	"	0.33	19,236	-	19,236	
力山工業	LGT Multi Asset Dynamic Shield (USD)	-	"	1.00	30,628	-	30,628	
力山工業	LGT Equity Dynamic Shield (USD)	-	"	1.00	27,568	-	27,568	
力山工業	LGT Strategy 2 Years (USD)	-	"	1	30,377	-	30,377	
力山工業	基金－台壽保阿波羅基金	-	"	295	1,768	-	1,768	
力山工業	寶來得利基金	-	"	69	1,080	-	1,080	
小 計					443,478		443,478	
力山工業	股票－福裕事業	-	備供出售金融資產-流動	5,884	71,787	9.07	71,787	
力山工業	股票－雷風	-	"	649	6,490	1.10	6,490	
力山工業	LGT Premium Strategy GIM (USD)	-	"	6	304,623	-	304,623	
力山工業	基金－NAM Recovery Fund	-	"	498	48,000	-	48,000	
小 計					430,900		430,900	
力山工業	股票－寶晶	採權益法評價之被投資公司	採權益法之長期股權投資	1,533	16,379	33.33	16,379	
力山工業	股票－力山英國	採權益法評價之被投資公司	採權益法之長期股權投資	4,000	16,587	100.00	16,587	
力山工業	股票－P.T.S.	採權益法評價之被投資公司	採權益法之長期股權投資	0.1	159,479	96.00	135,217	
力山工業	股票－東陽力冀	採權益法評價之被投資公司	採權益法之長期股權投資	US\$62 (註 3)	1,768	31.00	1,768	
力山工業	股票－Gold Item	採權益法評價之被投資公司	採權益法之長期股權投資	US\$10,606 (註 3)	437,390	100.00	418,359	
力山工業	股票－力山科技	採權益法評價之被投資公司	採權益法之長期股權投資	24,368	67,721	80.09	75,447	
小 計					699,324		663,757	
力山工業	股票－盛華創投	以成本衡量之被投資公司	以成本衡量之金融資產－非流動	380	3,799	5.43	2,760	(註 1)
力山工業	股票－華中創投	以成本衡量之被投資公司	"	280	2,799	5.33	3,257	(註 1)

持有之公司	有價證券種類及名稱	與有價證券發行人之關係	帳列科目	期 末				備 註
				股數(千股)	帳面金額	持股比率	市價/股權淨值	
力山工業	股票－台灣集保	以成本衡量之被投資公司	"	265	5,743	0.09	11,486	(註 1)
力山工業	Genesis Growth Income Fund	以成本衡量之被投資公司	"	0.045	11,448	2.90	-	(註 2)
力山工業	PSP Outillage	以成本衡量之被投資公司	"	0.75	6,951	3.40	-	(註 2)
小 計					30,740		17,503	
力山工業	股票－亞信電子	-	備供出售金融資產－非流動	5,913	136,000	11.16	136,000	
小 計					136,000		136,000	

(註1)：股票並未在公開市場交易且無明確市價，故按持股比例揭露其股權淨值，至報告日止，尚未取得民國一〇〇年十二月三十一日之自結報表，故揭露民國九十九年十二月三十一日之股權淨值。

(註2)：股票未於公開市場交易且無明確市價。

(註3)：係有限公司，未發行股份，故揭露投資之資本額。

4. 累積買進或賣出同一有價證券之金額達新台幣一億元或實收資本額百分之二十以上：無。
5. 取得不動產之金額達新台幣一億元或實收資本額百分之二十以上者：無。
6. 處分不動產之金額達新台幣一億元或實收資本額百分之二十以上者：無。
7. 與關係人進、銷貨之金額達新台幣一億元或實收資本額百分之二十以上者：

進(銷)貨之公司	交易對象	關係	交 易 情 形				交易條件與一般交易不同之情形及原因		應收(付)票據、帳款		備 註
			進(銷)貨	金額	佔總進(銷)貨之比率	授信期間	單 價	授信期間	餘 額	佔總應收(付)票據、帳款之比率	
力山工業	杭州力武	採權益法評價之被投資公司之子公司	進貨	837,571	46%	90~150天	(註 1)	(註 2)	(356,449)	(55)%	

(註1)：本公司因未向關係人及非關係人購買相同貨品，故向關係人購貨價格與非關係人無法比較。

(註2)：對關係人付款期間政策為90~150天，除依據既定之付款政策外，尚考量關係人營運資金狀況、行業特性及產業景氣等因素。

8. 應收關係人款項達新台幣一億元或實收資本額百分之二十以上者：無。
9. 從事衍生性商品交易：請詳附註四(一)之揭露。

## (二)轉投資事業相關資訊

### 1. 被投資公司名稱、所在地區...等相關資訊：

投資公司名稱	被投資公司名稱	所在地區	主要營業項目	原始投資金額		期 末 持 有			被投資公司本期(損)益	本期認列之投資(損)益	備 註
				本期期末	上期期末	股 數(千股)	比 率	帳面金額			
力山工業	寶晶(股)公司	台灣	氣動釘槍及其配件之買賣	14,197	10,864	1,533	33.33	16,371	1,638	1,170	本公司依權益法評價之被投資公司
力山工業	東陽力翼	大陸	健身機、工具機之買賣	US\$62	-	US\$62	31.00	1,700	(755)	(234)	本公司依權益法評價之被投資公司
力山工業	力山科技(股)公司	台灣	資訊、通訊及電腦週邊設備製造買賣業務	291,106	291,106	24,368	80.09	67,721	4,302	3,445	本公司之子公司
力山工業	Rexon Limited	英國	於英國銷售力山自有品牌之產品	208,268	208,268	4,000	100.00	16,581	(22,814)	(22,814)	本公司之子公司
力山工業	Power Tool Specialists Inc.	美國	於美國銷售力山自有品牌之產品	196,465	196,465	0.1	96.00	159,471	(303)	(291)	本公司之子公司
力山工業	Gold Item Group Ltd.	British Virgin Islands	從事國際投資之控股公司	367,096	367,096	US\$10,606	100.00	437,391	(55,953)	(55,953)	本公司之子公司

投資公司名稱	被投資公司名稱	所在地區	主要營業項目	原始投資金額		期 末 持 有			被投資公司本期(損)益	本期認列之投資(損)益	備 註
				本期期末	上期期末	股 數 (千股)	比 率	帳面金額			
Gold Item	香港力武	香港	從事國際投資之控股公司	US\$10,606	US\$10,606	79,560	100.00	416,135	(55,953)	(55,953)	Gold Item 之子公司
香港力武	杭州力武	大陸	生產銷售視聽電子產品、各種電機設備、鉗床、木工機械和砂輪機及零件	US\$10,200	US\$10,200	US\$ 10,200 (註 1)	100.00	391,958	(55,953)	(55,953)	香港力武之子公司
杭州力武	東陽力翼	大陸	健身機、工具機之買賣	US\$40	-	US\$40 (註 1)	20.00	RMB\$240	RMB\$(166)	RMB\$(36)	杭州力武依權益法評價之被投資公司
力山科技	Rexon Technology Ltd.(Brunei)	汶萊	各種投資業務	24,151	24,151	US\$ 700 (註 1)	100.00	-	-	-	力山科技子公司
Rexon Technology Ltd.(Brunei)	力山科技(上海)有限公司	大陸	受託加工出口	24,151	24,151	US\$ 700 (註 1)	100.00	-	-	-	力科汶萊公司之子公司

(註1)：係有限公司，未發行股份，故揭露投資之資本額。

2. 資金貸與他人：無。
3. 為他人背書保證：無。
4. 期末持有有價證券情形：

持有之公司	有價證券種類及名稱	與有價證券發行人之關係	帳 列 科 目	期 末				備 註
				股數(千股)	帳面金額	持股比率	市價/股權淨值	
Gold Item	香港力武	轉投資之子公司	採權益法之長期股權投資	79,560	416,135	100.00	391,958	
香港力武	杭州力武	香港力武轉投資子公司	採權益法之長期股權投資	USD 10,200 (註 1)	391,958	100.00	391,958	
杭州力武	東陽力翼	採權益法評價之被投資公司	採權益法之長期股權投資	USD 40 (註 1)	RMB 240	20.00	RMB 240	
力山科技	股票-力山工業	採權益法評價之被投資公司	備供出售金融資產-流動	2,010	9,648	0.88	9,648	
力山科技	股票-力科(Brunei)	採權益法評價之被投資公司	採權益法之長期股權投資	USD 700 (註 1)	-	100.00	-	
力科(Brunei)	力科上海	採權益法評價之被投資公司	採權益法之長期股權投資	USD 700 (註 1)	-	100.00	-	

(註1)：係有限公司，未發行股份，故揭露投資之資本額。

5. 累積買進或賣出同一有價證券之金額達新台幣一億元或實收資本額百分之二十以上：無。
6. 取得不動產之金額達新台幣一億元或實收資本額百分之二十以上者：無。
7. 處分不動產之金額達新台幣一億元或實收資本額百分之二十以上者：無。
8. 與關係人進、銷貨之金額達新台幣一億元或實收資本額百分之二十以上者：

進(銷)貨之公司	交易對象	關 係	交 易 情 形				交易條件與一般交易不同之情形及原因		應收(付)票據、帳款		備 註
			進(銷)貨金額	佔總進(銷)貨之比率	授信期間	單 價	授信期間	餘 額	佔總應收(付)票據、帳款之比率		
杭州力武	力山工業	本公司為間接持有該公司股權達 50% 以上之法人股東	(銷)貨	(837,577)	(93)%	90-150 天	(註 1)	(註 2)	356,449	92%	

(註1)：本公司因未向關係人及非關係人銷售相同貨品，故向關係人銷貨價格與非關係人無法比較。

(註2)：對關係人收款期間政策為90~150天，除依據既定之付款政策外，尚考量關係人營運資金狀況、行業特性及產業景氣等因素。

9.應收關係人款項達新台幣一億元或實收資本額百分之二十以上者：

帳列應收款項之公司	交易對象	關係	應收關係人款項餘額	週轉率	逾期應收關係人款項		應收關係人款項期後收回金額	提列備抵呆帳金額
					金額	處理方式		
杭州力武	力山工業	本公司為間接持有該公司股權達50%以上之法人股東	應收帳款： 356,449	2.04	-		截至101年3月5日收回金額 145,397	-

10.從事衍生性商品交易：無。

(三)大陸投資資訊

1.轉投資大陸地區之事業相關資訊：

大陸被投資公司名稱	主要營業項目	實收資本額	投資方式	本期期初自台灣匯出累積投資金額	本期匯出或收回投資金額		本期期末自台灣匯出累積投資金額	本公司直接或間接投資之持股比例	本期認列投資損益	期末投資帳面價值	截至本期止已匯回投資收益
					匯出	收回					
杭州力武機電有限公司	生產銷售視聽電子產品，各種電機設備、鉗床、木工機械和砂輪機及零件	人民幣100,007 (US\$12,200)	(註1)	US\$11,454 (NT\$367,096)	-	-	US\$11,454 (NT\$367,096)	100.00%	(55,953)	437,390	-
東陽力翼貿易有限公司	健身機、工具機之買賣	人民幣1,352 (US\$200)	(註2)	-	US\$62 (NT\$1,842)	-	US\$62 (NT\$1,842)	31.00%	(234)	1,768	-

註1：透過第三地區投資設立公司再投資大陸公司，第三地區設立之公司係透過香港力武再投資大陸公司。

註2：直接投資大陸公司。

2.轉投資大陸地區限額：

本期期末累計自台灣匯出赴大陸地區投資金額	經濟部投審會核准投資金額	依經濟部投審會規定赴大陸地區投資限額
US\$11,516 (NT\$368,938)	US\$13,908 (NT\$421,134)	1,128,742

3.重大交易事項：

本公司民國一〇〇年度與大陸被投資公司直接或間接之重大交易事項，請詳「附註五」及「轉投資事業相關資訊」項下說明。

十二、營運部門資訊

依財務會計準則公報第四十一號第5段規定，本公司已於合併財務報表揭露部門資訊，因此個別財務報表不揭露部門資訊。



## 二、 最近年度經會計師查核簽證之母子公司合併財務報表

### 聲 明 書

本公司民國一〇〇年度（自一〇〇年一月一日至十二月三十一日止）依「關係企業合併營業報告書關係企業合併財務報表及關係報告書編製準則」應納入編製關係企業合併財務報表之公司與依財務會計準則公報第七號應納入編製母子公司合併財務報表之公司均相同，且關係企業合併財務報表所應揭露相關資訊於前揭母子公司合併財務報表中均已揭露，爰不再另行編製關係企業合併財務報表。

特此聲明

公司名稱：力山工業股份有限公司

董 事 長：王坤復

日 期：民國一〇一年 三 月 十三 日

## 會計師查核報告

力山工業股份有限公司董事會 公鑒：

力山工業股份有限公司及其子公司民國一〇〇年及九十九年十二月三十一日之合併資產負債表，暨截至各該日止之民國一〇〇年度及九十九年度之合併損益表、合併股東權益變動表及合併現金流量表，業經本會計師查核竣事。上開合併財務報表之編製係管理階層之責任，本會計師之責任則為根據查核結果對上開合併財務報表表示意見。力山工業股份有限公司及其子公司列入上開合併財務報表之子公司中，有關力山英國、力山科技、Rexon Technology Ltd. (Brunei) 及上海力科等子公司之民國一〇〇年度及九十九年度財務報表未經本會計師查核，而係由其他會計師查核，因此本會計師對上開合併財務報表所表示之意見中，有關上述子公司於合併財務報表所列之金額及相關資訊，係依據其他會計師之查核報告。上述子公司民國一〇〇年及九十九年十二月三十一日之資產總額分別為新台幣 165,205 千元及 177,615 千元，均佔合併資產總額之 4%，負債總額分別為新台幣 53,103 千元及 39,899 千元，分別佔合併負債總額之 2% 及 1%；暨民國一〇〇年度及九十九年度之總營業收入淨額分別為新台幣 113,222 千元及 73,613 千元，分別佔各期合併營業收入淨額之 4% 及 2%。力山工業股份有限公司及其子公司採權益法評價之長期股權投資中，民國一〇〇年度及九十九年度被投資公司寶晶之財務報表未經本會計師查核，而係由其他會計師查核，因此本會計師對上開合併財務報表所表示之意見中，有關被投資公司寶晶於合併財務報表所列之金額及相關資訊，係依據其他會計師之查核報告。民國一〇〇年及九十九年十二月三十一日對寶晶採權益法評價之長期股權投資金額分別為新台幣 16,379 千元及 11,876 千元，分別佔資產總額之 0.4% 及 0.2%，民國一〇〇年度及九十九年度所認列之投資利益分別為新台幣 1,170 千元及 288 千元，分別佔稅前淨利(損)絕對值之 1% 及 0.3%。

本會計師係依照會計師查核簽證財務報表規則暨一般公認審計準則規劃並執行查核工作，以合理確信合併財務報表有無重大不實表達。此項查核工作包括以抽查方式獲取合併財務報表所列金額及所揭露事項之查核證據、評估管理階層編製合併財務報表所採用之會計原則及所作之重大會計估計，暨評估合併財務報表整體之表達。本會計師相信此項查核工作及其他會計師之查核報告可對所表示之意見提供合理之依據。

依本會計師之意見，基於本會計師之查核結果及其他會計師之查核報告，第一段所述合併財務報表在所有重大方面係依照證券發行人財務報告編製準則及一般公認會計原則編製，足以允當表達力山工業股份有限公司及其子公司民國一〇〇年及九十九年十二月三十一日之合併財務狀況，暨截至各該日止之民國一〇〇年度及九十九年度之合併經營成果與合併現金流量。

安侯建業聯合會計師事務所

郭士華

會計師：

張字信

證券主管機關：金管證六字第 0950103298 號  
核准簽證文號：金管證六字第 0940100754 號  
民國一〇一年三月十三日

力山工業股份有限公司及其子公司

合併資產負債表

民國一〇〇年及九十九年十二月三十一日

單位：新台幣千元

資 產	100.12.31		99.12.31			負債及股東權益	100.12.31		99.12.31	
	金 額	%	金 額	%			金 額	%	金 額	%
<b>流動資產：</b>						<b>流動負債：</b>				
1100 現金及銀行存款	\$ 463,680	10	294,557	7	2100	短期銀行借款(附註四(七)及六)	\$ 1,286,623	28	1,283,880	26
1310 公平價值變動列入損益之金融資產－流動 (附註四(一))	443,478	10	553,743	11	2140	應付票據及帳款	517,246	11	594,493	12
1320 備供出售金融資產－流動(附註四(一))	430,900	9	483,787	10	2190	其他應付款項－關係人(附註五)	7	-	23	-
1120 應收票據及帳款淨額(附註四(二))	494,311	11	585,335	12	2270	一年內到期長期負債(附註四(八)及六)	120,149	2	119,690	2
1150 應收關係人票據及帳款淨額(附註五)	26,868	-	14,651	-	2280	應付費用及其他流動負債(附註四(四))	346,012	7	324,858	6
1190 其他金融資產－流動(附註六)	44,577	1	108,818	2			<u>2,270,037</u>	<u>48</u>	<u>2,322,944</u>	<u>46</u>
1210 存貨－淨額(附註四(三))	513,147	11	478,288	10	2420	<b>長期負債：</b>				
1280 預付費用及其他流動資產(附註四(十二))	92,341	2	91,916	2	2510	長期借款(附註四(八)及六)	178,180	4	123,325	3
	<u>2,509,302</u>	<u>54</u>	<u>2,611,095</u>	<u>54</u>		土地增值稅準備(附註四(五))	31,782	1	31,782	1
							<u>209,962</u>	<u>5</u>	<u>155,107</u>	<u>4</u>
<b>基金及長期投資：</b>						<b>其他負債：</b>				
1421 採權益法之長期股權投資(附註四(四))	16,379	-	11,876	-	2810	應計退休金負債(附註四(九))	227,891	5	246,731	5
1450 備供出售金融資產－非流動(附註四(一))	136,000	3	274,661	6		<b>負債合計</b>	<u>2,707,890</u>	<u>58</u>	<u>2,724,782</u>	<u>55</u>
1480 以成本衡量之金融資產－非流動(附註四(一))	30,740	1	67,301	1	3110	<b>股東權益(附註四(十))：</b>				
	<u>183,119</u>	<u>4</u>	<u>353,838</u>	<u>7</u>		普通股股本	2,287,843	50	2,287,843	47
<b>固定資產(附註四(五)及六)：</b>						累積虧損	(473,108)	(10)	(354,810)	(7)
1501 土地	489,566	11	489,578	10	3350	股東權益其他項目：				
1521 建築物	1,275,898	28	1,253,635	26		累積換算調整數(附註四(四))	77,203	2	42,976	1
1531 機器設備	468,094	10	460,478	9	3420	金融商品之未實現損益(附註四(一))	(3,225)	-	188,087	4
1537 模具及工具設備	740,351	16	705,597	14	3450	庫藏股票	(7,477)	-	-	-
1561 辦公及雜項設備	221,125	5	209,497	4	3510		<u>66,501</u>	<u>2</u>	<u>231,063</u>	<u>5</u>
15X8 重估增值	123,136	3	123,136	3		母公司股東權益	1,881,236	42	2,164,096	45
	<u>3,318,170</u>	<u>73</u>	<u>3,241,921</u>	<u>66</u>		少數股權	25,264	-	23,269	-
15X9 減：累計折舊	(1,572,352)	(34)	(1,470,548)	(30)	3610	<b>股東權益合計</b>	<u>1,906,500</u>	<u>42</u>	<u>2,187,365</u>	<u>45</u>
167X 未完工程及預付設備款	10,936	-	6,277	-						
	<u>1,756,754</u>	<u>39</u>	<u>1,777,650</u>	<u>36</u>						
<b>無形資產：</b>						<b>重大承諾事項及或有事項(附註七)</b>				
1780 其他無形資產(附註四(六))	6,409	-	2,328	-		<b>負債及股東權益總計</b>	<u>\$ 4,614,390</u>	<u>100</u>	<u>4,912,147</u>	<u>100</u>
1782 土地使用權(附註四(六)及六)	11,376	-	10,783	-						
1788 合併借項(附註四(四))	67,470	1	67,470	1						
	<u>85,255</u>	<u>1</u>	<u>80,581</u>	<u>1</u>						
<b>其他資產：</b>										
1810 閒置資產(附註四(五))	6,192	-	6,414	-						
1860 遞延所得稅資產淨額(附註四(十二))	71,870	2	81,319	2						
1880 其他資產－其他	1,898	-	1,250	-						
	<u>79,960</u>	<u>2</u>	<u>88,983</u>	<u>2</u>						
<b>資產總計</b>	<u>\$ 4,614,390</u>	<u>100</u>	<u>4,912,147</u>	<u>100</u>						

(請詳閱後附合併財務報表附註)

董事長：王坤復

經理人：王冠祥

會計主管：王冠羚

力山工業股份有限公司及其子公司

合併損益表

民國一〇〇年及九十九年一月一日至十二月三十一日

單位:新台幣千元

	100年度		99年度	
	金額	%	金額	%
4000 營業收入總額(附註五)	\$ 2,574,614	102	3,469,501	102
4170 減:銷貨退回	1,006	-	8,740	-
4190 銷貨折讓	46,344	2	60,046	2
營業收入淨額	2,527,264	100	3,400,715	100
5000 營業成本(附註四(三))	2,062,272	82	2,545,160	75
營業毛利	464,992	18	855,555	25
5920 加:聯屬公司間未實現利益淨變動數	(666)	-	(490)	-
	464,326	18	855,065	25
營業費用:				
6100 銷售費用	312,538	12	395,172	12
6200 管理費用	143,300	6	160,622	5
6300 研究發展費用	108,087	4	93,684	3
	563,925	22	649,478	20
營業淨利(損)	(99,599)	(4)	205,587	5
營業外收入及利益:				
7110 利息收入	3,149	-	2,588	-
7121 權益法認列之投資收益(附註四(四))	1,170	-	288	-
7122 股利收入	15,972	1	13,163	-
7130 處分固定資產利益(附註四(五))	1,603	-	1,744	-
7310 金融資產評價利益淨額(附註四(一))	9,097	-	-	-
7480 其他收入淨額	11,076	-	20,708	1
	42,067	1	38,491	1
營業外費用及損失:				
7510 利息費用(附註四(五))	44,465	2	42,379	1
7530 處分固定資產損失	743	-	5,315	-
7540 處分投資損失(附註四(一))	816	-	-	-
7560 兌換損失淨額	10,031	-	35,592	1
7630 減損損失(附註四(一)及(四))	-	-	3,094	-
7640 金融資產評價損失淨額(附註四(一))	-	-	46,918	1
	56,055	2	133,298	3
稅前淨利(損)	(113,587)	(5)	110,780	3
8110 所得稅費用(附註四(十二))	(4,237)	-	(30,993)	(1)
9600 合併總利益(損失)	\$ (117,824)	(5)	79,787	2
歸屬于:				
9600 母公司股東	\$ (118,298)	(5)	82,727	2
9400 少數股權	474	-	(2,940)	-
	\$ (117,824)	(5)	79,787	2
9750 基本每股盈餘(元)(附註四(十一))	稅前 \$ (0.51)	稅後 (0.52)	稅前 0.46	稅後 0.36
假設子公司持有本公司股票不視為庫藏股票時之擬制資料:				
本期淨損	金額 \$ (118,298)	% (5)		
基本每股盈餘(元)	稅前 \$ (0.51)	稅後 (0.52)		

(請詳閱後附合併財務報表附註)

董事長:王坤復

經理人:王冠祥

會計主管:王冠羚

力山工業股份有限公司及其子公司  
合併股東權益變動表

民國一〇〇年及九十九年一月一日至十二月三十一日

單位:新台幣千元

	普通股 股本	累積虧 損	股東權益其他調整項目		庫 藏 股	母公司業主 權益總計	少數股權	合 計
			累積換算 調 整 數	金融商 品未實 現損益				
民國九十九年一月一日期初餘額	\$ 2,287,843	(437,537)	74,884	340,047	-	2,265,237	64,762	2,329,999
本期合併總損益	-	82,727	-	-	-	82,727	(2,940)	79,787
備供出售金融資產未實現損益增減	-	-	-	(151,960)	-	(151,960)	-	(151,960)
外幣財務報表換算所產生換算差額增減	-	-	(31,908)	-	-	(31,908)	-	(31,908)
少數股權增減	-	-	-	-	-	-	(38,553)	(38,553)
民國九十九年十二月三十一日餘額	<b>2,287,843</b>	<b>(354,810)</b>	<b>42,976</b>	<b>188,087</b>	-	<b>2,164,096</b>	<b>23,269</b>	<b>2,187,365</b>
本期合併總損益	-	(118,298)	-	-	-	(118,298)	474	(117,824)
備供出售金融資產未實現損益增減	-	-	-	(191,312)	-	(191,312)	-	(191,312)
外幣財務報表換算所產生兌換差額增減	-	-	34,227	-	-	34,227	-	34,227
子公司持有本公司之股票視為庫藏股票	-	-	-	-	(7,477)	(7,477)	-	(7,477)
少數股權增減	-	-	-	-	-	-	1,521	1,521
民國一〇〇年十二月三十一日餘額	<b>\$ 2,287,843</b>	<b>(473,108)</b>	<b>77,203</b>	<b>(3,225)</b>	<b>(7,477)</b>	<b>1,881,236</b>	<b>25,264</b>	<b>1,906,500</b>

(請詳閱後附合併財務報表附註)

董事長：王坤復

經理人：王冠祥

會計主管：王冠羚

力山工業股份有限公司及其子公司  
合併現金流量表  
民國一〇〇年及九十九年一月一日至十二月三十一日

單位:新台幣千元

	100年度	99年度
營業活動之現金流量：		
本期合併淨利(損)	\$ (117,824)	79,787
調整項目：		
折舊費用	89,869	107,559
攤銷費用	3,150	2,413
呆帳費用提列(轉列收入)數	21,799	(3,884)
備抵銷貨退回及折讓迴轉數	(9,871)	-
存貨報廢及呆滯損失提列	7,019	11,479
採權益法認列之投資收益	(1,170)	(288)
處分及報廢固定資產損失(利益)	(860)	3,571
處分投資損失	816	-
金融資產及負債評價損失(利益)	(9,097)	46,918
金融資產減損損失	-	2,862
非金融資產減損損失	-	232
營業資產及負債之淨變動：		
營業資產之淨變動：		
交易目的金融資產	119,362	3,562
應收票據	741	(563)
應收票據－關係人	(6,291)	(7,454)
應收帳款	80,497	(15,180)
應收帳款－關係人	(5,926)	11,196
其他應收款－關係人	-	17
存貨	(27,755)	(43,488)
預付費用	(4,265)	(110)
其他流動資產	2,800	(2,555)
其他金融資產	12,408	11,249
遞延所得稅資產	2,490	19,361
合併借項	-	(19,031)
營業負債之淨變動：		
應付票據	(2,111)	(37,785)
應付帳款	(98,698)	(11,530)
應付帳款－關係人	-	(1,835)
應付費用	4,062	(22,231)
其他應付款項－關係人	(16)	(4,991)
其他流動負債	15,198	19,392
應計退休金負債	(18,840)	(4,319)
遞延貸項	666	490
營業活動之淨現金流入	<u>58,153</u>	<u>144,844</u>

(續次頁)

(請詳閱後附合併財務報表附註)

董事長：王坤復

經理人：王冠祥

會計主管：王冠羚

力山工業股份有限公司及其子公司

合併現金流量表(承前頁)

民國一〇〇年及九十九年一月一日至十二月三十一日

單位:新台幣千元

	100年度	99年度
<b>投資活動之現金流量：</b>		
處分備供出售金融資產價款	297	-
以成本衡量之金融資產減資及清算退回股款	35,684	8,058
採權益法之長期股權投資增加	(3,333)	(6,364)
購置固定資產	(52,313)	(60,507)
處分固定資產價款	3,343	29,808
存出保證金減少(增加)	791	(706)
遞延費用增加	(1,955)	-
受限制資產減少(增加)	65,371	(16,907)
購置無形資產	(6,220)	(474)
<b>投資活動之淨現金流入(出)</b>	<b>41,665</b>	<b>(47,092)</b>
<b>融資活動之現金流量：</b>		
短期借款淨增減	(21,757)	(46,614)
應付短期票券減少	-	(9,992)
舉借長期借款	200,000	45,000
償還長期借款	(144,686)	(138,283)
少數股權變動	1,521	(38,553)
<b>融資活動之淨現金流入(出)</b>	<b>35,078</b>	<b>(188,442)</b>
<b>匯率影響數</b>	<b>34,227</b>	<b>(4,972)</b>
本期現金及約當現金淨增減數	169,123	(95,662)
期初現金及約當現金餘額	294,557	390,219
<b>期末現金及約當現金餘額</b>	<b>\$ 463,680</b>	<b>294,557</b>
<b>現金流量資訊之補充揭露：</b>		
不含資本化利息之本期支付利息	\$ 44,462	41,708
本期支付所得稅	\$ 13,146	9,849
<b>不影響現金流量之投資及融資活動：</b>		
一年內到期之長期負債	\$ 120,149	119,690
應付設備款	\$ 1,018	5,876

(請詳閱後附合併財務報表附註)

董事長：王坤復

經理人：王冠祥

會計主管：王冠羚



力山工業股份有限公司  
 合併財務報表附註  
 民國一〇〇年及九十九年十二月三十一日  
 (除另有註明者外，所有金額均以新台幣千元為單位))

一、公司沿革

力山工業股份有限公司(以下稱本公司)成立於民國六十二年四月三十日。主要從事鑽床、木工機及健身器材等之製造及銷售等業務。工具機及健身機產品主要銷售至美、加、歐洲等地區。本公司股票於民國八十四年二月四日起在台灣證券交易所掛牌上市。

截至民國一〇〇年及九十九年十二月三十一日止，合併公司員工人數分別約942人及955人。

二、重要會計政策之彙總說明

本合併財務報表係依照證券發行人財務報告編製準則及我國一般公認會計原則編製。重要會計政策及衡量基礎彙總說明如下：

(一)合併概況

1.列入合併財務報表之子公司及持股情形如下：

公司名稱	投資公司	業務性質	持有被投資公司股權百分比	
			100.12.31	99.12.31
Rexon Limited (力山英國)	本公司	於英國銷售力山自有品牌之產品	100%	100%
Power Tool Specialists Inc. (P.T.S.)	"	於美國銷售力山自有品牌之產品	96%	96%
Gold Item Group Ltd. (Gold Item)	"	從事國際投資之控股公司	100%	100%
力山科技(股)公司 (力山科技)	"	資訊、通訊及電腦週邊設備製造買賣業務	80.09%	80.09%
東陽力冀貿易有限公司(東陽力冀)	本公司及杭州力武	於大陸銷售力山自有品牌之產品	51%	-
香港力武	Gold Item	從事國際投資之控股公司	100%	100%
杭州力武	香港力武	生產銷售視聽電子產品與各種電機設備、鉗床、木工機械和砂輪機及零件	100%	100%
Rexon Technology Ltd. (Brunei)	力山科技	從事國際投資之控股公司	100%	100%
力山科技(上海)有限公司(上海力科)	Rexon Technology Ltd. (Brunei)	從事研製、開發生產有關無線電通訊系統及電子產品線路板等	100%	100%

2.民國一〇〇年十二月三十一日子公司增減情形如下：

民國一〇〇年度，本公司與子公司杭州力武直接或間接共同投資東陽力冀之綜合持股比例達51%，故自民國一〇〇年度起編入合併主體。

### 3. 合併財務報表編製基礎：

民國九十九年度合併財務報表編製主體包括本公司、力山英國、P.T.S.、Gold Item、力山科技、香港力武、杭州力武、Rexon Technology Ltd. (Brunei)及上海力科，民國一〇〇年度合併主體除上述所列尚包含東陽力冀(以下統稱「合併公司」)。本公司對上述子公司因直接或間接持有具表決權股份百分之五十以上，或對被投資公司具有控制能力，因此構成母子公司關係。本公司對具有控制力之被投資公司，除依權益法評價外，並按季編製合併財務報表。合併公司間之內部交易均已於合併財務報表中銷除。

#### (二)會計估計

合併公司於編製財務報表時，業已依規定對財務報表所列資產、負債、收益、費損及或有事項，採用必要之假設及估計加以衡量、評估與揭露，惟該等估計與實際結果可能存有差異。

#### (三)外幣交易及外幣財務報表之換算

本公司以新台幣記帳。非衍生性商品之外幣交易依交易日之即期匯率入帳；資產負債表日之外幣貨幣性資產或負債，依當日之即期匯率換算，產生之兌換差額列為當期損益。外幣非貨幣性資產或負債按交易日之歷史匯率衡量；但以公平價值衡量之外幣非貨幣性資產或負債，則按資產負債表日即期匯率換算，如屬公平價值變動認列為當期損益者，其兌換差額亦認列為當期損益；如屬公平價值變動認列為股東權益調整項目者，其兌換差額亦認列為股東權益調整項目。合併公司採權益法評價之國外長期股權投資皆以當地貨幣為功能性貨幣，其外幣財務報表換算為本國貨幣財務報表所產生之換算差額，列入股東權益項下之外幣換算調整數。有關國外營運機構之資產及負債科目，均按資產負債表日之匯率換算；股東權益科目除期初保留盈餘以上期期末換算後之餘額結轉外，其餘均按歷史匯率換算；損益科目按加權平均匯率換算。

#### (四)資產與負債區分流動與非流動之標準

用途未受限制之現金或約當現金、為交易目的而持有或預期於資產負債表日後十二個月內將變現之資產，列為流動資產；非屬流動資產者列為非流動資產。

負債因交易目的而發生或預期於資產負債表日後十二個月內清償者，列為流動負債；非屬流動負債者列為非流動負債。

#### (五)資產減損

合併公司於資產負債表日就有減損跡象之資產，估計其可回收金額，就可回收金額低於帳面價值之資產，認列減損損失。以前年度所認列之累計減損損失，嗣後若已不存在或減少，即予迴轉，增加資產帳面價值至可回收金額，惟不超過資產在未認列減損損失下，減除應提列折舊或攤銷後之數。

商譽每年定期進行減損測試，並就可回收金額低於帳面價值之部分，認列減損損失。

#### (六)金融商品

1. 公平價值變動列入損益之金融資產：合併公司取得或發生之主要目的為短期內出售或再買回之交易目的金融商品，及所持有之衍生性金融商品，除被指定且為有效之避險工具外，餘歸類為此類金融資產。原始認列時，係以公平價值衡量，交易成本列為原始成本；續後評價以公平價值衡量且公平價值變動認列為當期損益。依交易慣例購買或出售金融資產時，採用交易日會計處理。
2. 備供出售金融資產：合併公司原始認列指定為備供出售金融資產以公平價值衡量，並加計取得之交易成本；續後評價以公平價值衡量，除減損損失及貨幣性金融資產外幣兌換損益外，於金融資產除列前，認列為股東權益調整項目。於除列時，將累積之利益或損失列入當期損益。依交易慣例購買或出售金融資產時，採用交易日會計處理。若有減損之客觀證據，則認列減損損失。若後續期間減損金額減少，備供出售權益商品之減損減少金額，認列為股東權益調整項目；備供出售債務商品之減損減少金額若明顯與認列減損後發生之事件有關，則予以迴轉並認列為當期損益。
3. 以成本衡量之金融資產：係未具重大影響力且無法可靠衡量公平價值之權益商品投資，以原始認列之成本衡量。若有減損之客觀證據，則認列減損損失。減損金額不予迴轉。

4.應收票據及帳款、其他應收款：應收票據及帳款係因出售商品或勞務而發生之債權，其他應收款係屬非因營業而產生之其他應收款及票據。針對金融資產，合併公司首先評估以攤銷後成本衡量之金融資產，是否存在客觀證據，顯示重大個別金融資產發生減損，以及非屬重大之個別金融資產單獨或共同發生減損。個別評估減損並已認列或持續認列減損損失之金融資產，無須再進行組合減損評估。減損金額為金融資產之帳面價值與其估計未來現金流量採原始有效利率折現之現值間之差額。金融資產之帳面價值係藉由備抵帳戶調降之，減損金額列為當期損益。於決定減損金額時，預期未來現金流量之估計係包括擔保品及相關保險之可回收金額。若後續期間減損金額減少，且明顯與認列減損後發生之事件有關，則先前認列之金融資產減損金額直接或藉由調整備抵帳戶迴轉，但該迴轉不使金融資產帳面金額大於未認列減損情況下之攤銷後成本。迴轉之金額認列為當期損益。民國九十九年十二月三十一日前，係依期末應收票據及帳款帳齡分析評估其未來收回可能性而提列備抵呆帳。

5.公平價值變動列入損益之金融負債：合併公司取得或發生之主要目的為短期內出售或再買回之交易目的金融商品，及所持有之衍生性金融商品，除被指定且為有效之避險工具外，餘應歸類為此類金融負債。原始認列時，係以公平價值衡量，交易成本列為當期費用；續後評價以公平價值衡量且公平價值變動認列為當期損益。

#### (七)存 貨

存貨之原始成本為使存貨達到可供銷售或可供生產之狀態及地點所發生之必要支出，其中固定製造費用係按生產設備之正常產能分攤至製成品及在製品，變動製造費用則以實際產量為分攤基礎。若實際產量與正常產能差異不大，亦得按實際產量分攤固定製造費用；實際產量若異常高於正常產能，則應以實際產量分攤固定製造費用。續後，按個別項目比較，以成本與淨變現價值孰低衡量，成本係採加權平均法計算，淨變現價值則以資產負債表日正常營業下之估計售價減除至完工尚需投入之成本及銷售費用為計算基礎。

#### (八)採權益法之長期股權投資

本公司及具有控制力之他公司共同持有被投資公司具有表決權股份比例達百分之二十以上，或未達百分之二十但具有重大影響力者，採權益法評價。

合併公司與採權益法評價之被投資公司間交易所產生之損益尚未實現者，予以遞延。交易損益如屬折舊性或攤銷性之資產所產生者，依其效益年限逐年承認；其他類資產所產生者，於實現年度承認。

非按持股比例認購採權益法評價被投資公司發行之新股，致投資比例發生變動，而使投資之股權淨值發生增減時，其增減數調整由長期投資所產生之資本公積，若有不足，則沖銷保留盈餘。採權益法之長期股權投資出售時，以售價與處分日該投資帳面價值之差額，作為長期股權投資處分損益，帳上如有因長期股權投資產生之資本公積餘額時，則按出售比例轉列當期損益。

合併公司具有控制力之被投資公司如股權淨值發生負數時，若被投資公司之其他股東無義務或無法提出額外資金承擔其損失者，其損失由本公司全額認列。若原長期股權投資不足抵減投資損失時，則沖轉應收款項(或應收關係人款)，如尚有不足，則貸記長期股權投資貸項，列入其他負債項下。

#### (九)固定資產及其折舊

除合併他公司增加之土地以公平價值入帳，並認列相關之土地增值稅準備外，其餘固定資產皆以取得成本入帳。其達到可使用狀態前支出之相關利息予以資本化，亦列入取得成本中。維護及修理費用於發生時作為當期費用；重大增添、改良及重置支出予以資本化。處分固定資產損益列為當年度營業外收支。

除土地以外之固定資產，依估計使用年限採平均法提列折舊。主要固定資產之耐用年數如下：

建築物：8~60年

機器設備：5~15年

模具及工具設備：2~10年

辦公及雜項設備：3~15年

#### (十)閒置資產

閒置資產係以帳面價值及淨變現價值孰低為評價基礎。合併公司將閒置或已無使用價值資產之成本、累計折舊及累計減損一併轉列閒置資產，並依剩餘耐用年數計提折舊。

#### (十一)無形資產

屬內部產生之無形資產，其研究階段之支出除於企業合併認列為商譽或無形資產者外，於發生時即認列為費用；發展階段之支出於同時符合特定條件時，認列為無形資產；未同時符合者，於發生時即認列為費用。

資本化之發展階段支出以成本減除累計攤銷及累計減損損失後之金額作為帳面價值。資本化之發展階段支出於該專案計畫已達可供使用狀態時，以原始成本減除殘值後之金額為可攤銷金額，並以直線法依耐用年限平均攤銷。

屬外部取得之無形資產，於原始認列無形資產時以成本衡量。攤銷時以原始成本減除殘值後之金額為可攤銷金額，並於已達可供使用狀態開始時，於耐用年限期間以直線法攤銷。各項外部產生之無形資產耐用年限如下：

1.商標權：三年

2.電腦軟體：一~十年

為興建廠房租賃土地之地上權利金支出及為取得地上權而支付之地上物補償費，按有效年限五十年平均攤提。

大陸廠房用地之土地使用權，依使用權合約所定經營期限五十年平均攤提。另對投資成本與取得股權淨值之差額認列為商譽。本公司取得P.T.S.股權及Gold Item取得杭州力武股權所產生之商譽原依二十年攤提之，自民國九十五年一月一日起，以前年度投資成本超過股權淨值之差額因無法分析原因採選擇按二十年攤銷之餘額不再攤銷。

每年至少於會計年度終了時評估無形資產之殘值、攤銷期間及攤銷方法。殘值、攤銷期間及攤銷方法之變動，均視為會計估計變動。

#### (十二)遞延費用

遞延費用主要為鐵棧板及網頁設計與製作等支出，按一~十年平均攤銷。

#### (十三)退休金

##### 1.確定給付退休辦法

合併公司中屬國內公司者已訂立職工退休辦法，涵蓋所有正式任用員工。依該等辦法之規定，員工退休金之支付，係根據服務年資所獲得之基數及其退休前六個月之平均薪資計算。

合併公司中屬國內公司者，設置職工退休基金管理委員會，由該委員會專責管理退休基金，並依勞基法規定按月提撥退休準備金存入台灣銀行或其他退休基金專戶。

合併公司中採確定給付退休辦法者，以每年十二月三十一日為衡量日完成員工退休金負債之精算，其累積給付義務超過退休基金資產公平價值部份，於該日之資產負債表認列最低退休金負債，並依精算結果認列淨退休金成本。

##### 2.確定提撥退休辦法

合併公司中實施確定提撥之退休辦法者，依當地法令規定提撥退休金，並將每期應提撥之退休金數額，認列為當期之費用。

#### (十四)營業收入

銷售商品收入係於商品交付且風險及報酬移轉予客戶時認列，並依以前實際發生金額及經驗估計可能發生之商品退回及折讓，於商品出售之會計期間列為銷貨之減項。

#### (十五)所得稅

所得稅之估計以會計所得調整永久性差異數後之餘額為基礎，資產及負債之帳面價值與課稅基礎之差異，依預計回轉年度之適用稅率計算認列為遞延所得稅。應課稅暫時性差異所產生之所得稅影響數認列為遞延所得稅負債；可減除暫時性差異、虧損扣除及所得稅抵減所產生之所得稅影響數認列為遞延所得稅資產，再評估其遞延所得稅資產之可實現性，認列其備抵評價金額。當稅法修正致稅率改變時，於公布日之年度按新規定將遞延所得稅負債或資產(包含直接借記或

貸記股東權益項目所認列之遞延所得稅資產或負債)重新計算，以預期未來遞延所得稅負債或資產清償或實現年度之稅率，作為適用之稅率，其重新計算遞延所得稅負債或資產與原列金額之差額，列入當期繼續營業部門之所得稅費用(利益)。

遞延所得稅負債或資產依其相關資產或負債之分類，劃分為流動或非流動項目，非與資產或負債相關者，則依預期回轉期間之長短劃分。

因購置機器設備、研究發展及人才培訓所產生之所得稅抵減採當期認列法。

本公司未分配盈餘加徵百分之十營利事業所得稅部分，於股東會決議分配盈餘之後列為當期費用。

#### (十六)庫藏股票

子公司持有本公司之股票，於認列投資損益及編製財務報表時，應將子公司持有本公司之股票視同庫藏股票處理。

#### (十七)員工紅利及董監酬勞

本公司之員工紅利及董監酬勞係依會計研究發展基金會(96)基秘字第052號解釋函之規定，於編製期中及年度財務報表時先行估計，並依員工紅利及董監酬勞之性質列為營業成本或營業費用項下之適當會計科目。嗣後股東會決議與財務報表估列數如有差異，視為估計變動，列為當期損益。

#### (十八)普通股每股盈餘

普通股每股盈餘係以本期淨利除以已發行之普通股流通在外加權平均股數計算之，因盈餘及資本公積轉增資而新增之股份，採追溯調整計算並另揭露追溯調整計算後之每股盈餘，若基準日在資產負債表日至財務報表提出日之間者，亦予以追溯調整計算。

本公司尚未經股東會決議且得採股票發放之員工紅利屬潛在普通股。潛在普通股如未具稀釋作用，僅揭露基本每股盈餘，反之，則除揭露基本每股盈餘外，並揭露稀釋每股盈餘。稀釋每股盈餘係假設所有具稀釋作用之潛在普通股均於當期流通在外，故本期淨利及流通在外普通股股數均須調整所有具稀釋作用潛在普通股之影響。

#### (十九)營運部門之資訊

營運部門係合併公司之組成單位，從事可能獲得收入並發生費用(包括與合併公司內其他組成單位間交易所產生之收入與費用)之經營活動。營運部門之營運結果定期由合併公司之營運決策者複核，以制定分配予該部門資源之決策，並評估該部門之績效，同時具個別分離之財務資訊。

### 三、會計變動之理由及其影響

合併公司自民國一〇〇年一月一日起，首次適用財務會計準則公報第三十四號「金融商品之會計處理準則」第三次修訂條文。依該號公報規定，帳列原始產生應收款適用該公報放款及應收款之認列、續後評價及減損等規定。前述會計變動對合併公司民國一〇〇年度本期淨損及每股虧損並無重大影響。

合併公司自民國一〇〇年一月一日起，首次適用財務會計準則公報第四十一號「營運部門資訊之揭露」。依該號公報規定，企業應揭露有助於財務報表使用者評估企業所從事經營活動與所處經濟環境之性質及財務影響之資訊。合併公司以內部提供予營運決策者之資訊為基礎，以決定與表達營運部門。該號公報亦取代財務會計準則公報第二十號「部門別財務資訊之揭露」。前述會計原則變動對合併公司民國一〇〇年度財務報表不產生損益之影響。合併公司業已重編前期之部門資訊，以供附列比較參考。

#### 四、重要會計科目之說明

##### (一)金融商品

合併公司民國一〇〇年及九十九年十二月三十一日持有之各類金融資產帳面價值明細如下：

##### 1.非衍生性金融商品

	<u>100.12.31</u>	<u>99.12.31</u>
公平價值變動列入損益之金融資產		
交易目的金融資產：		
受益憑證	\$ 430,475	537,355
上市(櫃)股票	13,003	16,388
	<u>\$ 443,478</u>	<u>553,743</u>
備供出售金融資產－流動：		
受益憑證	\$ 352,623	403,918
上櫃股票－福裕事業(股)公司	71,787	70,610
上櫃股票－雷風(股)公司(註 1)	6,490	9,259
	<u>\$ 430,900</u>	<u>483,787</u>
備供出售金融資產－非流動：		
上櫃股票－亞信電子(股)公司	<u>\$ 136,000</u>	<u>274,661</u>
以成本衡量之金融資產－非流動：		
股票投資－旭邦創業投資(股)公司	\$ -	34,000
盛華創業投資(股)公司	3,799	5,427
華中創業投資(股)公司	2,799	3,732
Genesis Growth Income Fund	11,448	11,448
PSP Outillage(原名 Metland)	6,951	6,951
其 他	5,743	5,743
合 計	<u>\$ 30,740</u>	<u>67,301</u>

(註1)原力武電機股份有限公司已於民國一〇〇年十月四日變更爲雷風股份有限公司。

合併公司民國一〇〇年第二季處分力武電機股票，處分金額及處分投資利益分別爲297千元及61千元，相關款項已於民國一〇〇年六月三十日前收訖。

合併公司截至民國一〇〇年及民國九十九年十二月三十一日止認列備供出售金融資產之未實現評價損益損失爲3,225千元及利益188,087千元。

旭邦創業投資股份有限公司已於民國一〇〇年十一月三十日清算完結，合併公司於民國一〇〇年度共計收回清算股款33,123千元，並認列處分投資損失877千元。

盛華創業投資股份有限公司經民國九十九年度及九十八年度股東常會決議辦理減資，減資比例分別爲30%及54%，依面額返還股款。合併公司原持股分別爲 542千股及1,188千股(持股比例皆爲5.43%)，減資後持股分別爲380千股及542千股，相關款項均已收訖。

華中創業投資股份有限公司經民國九十九年度及九十八年度股東常會決議辦理減資，減資比例分別爲25%及30%，依面額返還股款。合併公司原持股股數分別爲373千股及533千股(持股比例皆爲5.33%)，減資後持股分別爲280千股及373千股，相關款項均已收訖。

民國九十九年十二月三十一日合併公司所持有之Genesis Growth Income Fund，因有減損跡象，經評估後合併公司於民國九十九年度提列減損損失2,862千元。

合併公司民國一〇〇年度及九十九年度因公平價值變動列入損益之金融資產所認列之金融資產評價利益(損失)淨額分別爲 8,982 千元及(46,918)千元。

##### 2.衍生性金融商品

合併公司於民國一〇〇年度與銀行簽訂遠期外匯合約，主要係爲規避外幣承諾等因匯率波動所造成之風險，惟不符合避險會計之條件，故視爲交易目的之金融商品。民國一〇〇年度因

公平價值變動產生之評價利益為 115 千元，截至民國一〇〇年十二月三十一日止，遠期外匯合約皆已交割。

(二)應收票據及帳款－非關係人

	<u>100.12.31</u>	<u>99.12.31</u>
應收票據	\$ 696	1,437
應收帳款	504,138	606,312
減：備抵減損損失	(1,603)	(3,623)
備抵銷貨折讓	(8,920)	(18,791)
	<u>\$ 494,311</u>	<u>585,335</u>

上列應收票據及帳款均未貼現或提供作為擔保品。

到期期間短之流動應收帳款及應收票據並未折現，其帳面金額假設為公允價值之近似值。

(三)存 貨

	<u>100.12.31</u>	<u>99.12.31</u>
製成品	\$ 153,674	129,518
減：備抵跌價損失	(5,383)	(5,160)
	<u>148,291</u>	<u>124,358</u>
在製品	76,294	78,643
減：備抵跌價損失	(13,259)	(7,417)
	<u>63,035</u>	<u>71,226</u>
原 料	69,943	61,982
減：備抵跌價損失	(16,658)	(16,437)
	<u>53,285</u>	<u>45,545</u>
零 件	263,578	253,480
減：備抵跌價損失	(27,161)	(26,865)
	<u>236,417</u>	<u>226,615</u>
商 品	14,392	12,801
減：備抵跌價損失	(2,273)	(2,257)
	<u>12,119</u>	<u>10,544</u>
	<u>\$ 513,147</u>	<u>478,288</u>

合併公司民國一〇〇年度及九十九年度認列之存貨報廢及呆滯損失、出售下腳及廢料收入及存貨盤盈淨額分別為9,328千元及5,014千元;民國一〇〇年度及九十九年度將存貨自成本沖減至淨變現價值而須認列之營業成本金額分別為5,485千元及 6,388千元。

截至民國一〇〇年及九十九年十二月三十一日止，上列存貨均未提供作為銀行借款之擔保品。

(四)採權益法之長期股權投資

	<u>100.12.31</u>		<u>99.12.31</u>	
	持股比例	金 額	持股比例	金 額
	%		%	
寶晶股份有限公司(寶晶)	33.33	<u>\$ 16,379</u>	25.00	<u>11,876</u>

1.被投資公司變動情形：

合併公司於民國一〇〇年第四季向寶晶股東購買股權，支付3,333千元取得其持有之寶晶股數333千股，本公司持股比例由25%增加為33.33%。

合併公司於國九十八年十二月二十九日與力武電機簽訂股權買賣契約書，約定支付6,364千元取得力武電機所持有之寶晶股數550千股，合併公司持股比例由 11.25%增加為25%，並已於民國九十九年三月三十一日前辦妥變更登記。

2. 合併公司民國一〇〇年度及九十九年度依權益法認列之投資利益，係依其他會計師查核之財務報告計列，明細彙總如下：

	100 年度	99 年度
寶晶	\$ 1,170	288

3. 截至民國一〇〇年及九十九年十二月三十一日止，合併公司因對聯屬公司銷貨而累積尚未實現之遞延銷貨毛利分別為1,156千元及490元，列為其他流動負債；因換算國外採權益法評價之長期股權投資財務報表為本國貨幣所產生之換算差額，扣除所得稅影響數後之累積換算調整數淨額分別為77,203千元及42,976千元。

4. 上述投資均未提供作為擔保品。投資成本與股權淨值之差異，自民國九十五年一月一日起停止攤銷。投資成本超過股權淨值之差額，係因商譽而產生，民國一〇〇年及九十九年十二月三十一日餘額明細如下：

	100.12.31	99.12.31
Gold Item Group Limited	\$ 43,208	43,208
P.T.S.	24,262	24,262
	<b>\$ 67,470</b>	<b>67,470</b>

民國九十九年度認列力山科技商譽減損損失為232千元。

#### (五) 固定資產及閒置資產

本公司因民國八十九年合併其他公司而併入之土地係以公平價值入帳，其相關之土地重估增值及土地增值稅準備分別計290,795千元及59,171千元。截至民國一〇〇年及九十九年十二月三十一日止，土地重估增值及土地增值稅準備均分別計 123,136千元及31,782千元。

截至民國一〇〇年及九十九年十二月三十一日止，閒置資產明細如下：

	100.12.31	99.12.31
待過戶農地	\$ 6,192	6,414

閒置資產－待過戶之毗鄰農地，係合併公司為因應未來整體營運擴展之需求購置之毗鄰廠房土地。因其地目屬田地，尚無法以本公司名義辦理過戶，暫以具有自耕農身份之股東名義登記，已辦妥保全手續設定抵押予本公司並積極向有關機關爭取申請變更地目中，待地目變更完成再過戶予合併公司。

合併公司民國一〇〇年第一季部分土地及待過戶農地，位於大里市公所辦理道路開闢工程用地範圍內，經奉內政部核准徵收，並經原台中縣政府公告徵收在案，徵收土地及待過戶農地成本分別為242千元及222千元，政府依土地徵收條例規定共給付合併公司補償費1,998千元，差額1,534千元列入處分固定資產利益項下。

民國一〇〇年度及九十九年度分別依平均利率2.16%及2.17%計算利息支出資本化金額分別為78千元及109千元。合併公司固定資產提供擔保情形請詳附註六。

#### (六) 無形資產

合併公司民國一〇〇年度及九十九年度其他無形資產原始成本及累計攤銷明細如下：

##### 1. 原始成本

	商 標 權	電 腦 軟 體	合 計
民國一〇〇年期初餘額	\$ 6,974	34,058	41,032
本期外購	-	6,220	6,220
民國一〇〇年期末餘額	<b>\$ 6,974</b>	<b>40,278</b>	<b>47,252</b>
民國九十九年期初餘額	\$ 6,974	33,584	40,558
本期外購	-	474	474
民國九十九年期末餘額	<b>\$ 6,974</b>	<b>34,058</b>	<b>41,032</b>



## 2. 累計攤銷

	商 標 權	電 腦 軟 體	合 計
民國一〇〇年期初餘額	\$ 6,974	31,730	38,704
本期認列攤銷金額	-	2,311	2,311
匯率影響數	-	(172)	(172)
民國一〇〇年期末餘額	<b>\$ 6,974</b>	<b>33,869</b>	<b>40,843</b>
民國九十九年期初餘額	\$ 6,974	30,072	37,046
本期認列攤銷金額	-	1,886	1,886
匯率影響數	-	(228)	(228)
民國九十九年期末餘額	<b>\$ 6,974</b>	<b>31,730</b>	<b>38,704</b>

合併公司民國一〇〇年度及九十九年度認列其他無形資產攤銷費用分別為2,311千元及1,886千元，列於營業成本及營業費用項下。

合併公司於民國八十三年七月取得大陸國有土地使用權，其存續期間自民國八十三年七月至民國一百三十三年六月止，共計五十年。民國一〇〇年度及九十九年度該土地使用權之攤提費用皆為人民幣74千元計入各項攤提。截至民國一〇〇年及九十九年十二月三十一日止，未攤提土地使用權分別為人民幣2,365千元(新台幣 11,376千元)及人民幣2,439千元(新台幣10,783千元)。

### (七)短期借款

	100.12.31	99.12.31
信用借款	\$ 685,036	967,880
抵押借款	601,587	316,000
	<b>\$ 1,286,623</b>	<b>1,283,880</b>
未動支額度	<b>\$ 916,525</b>	<b>1,157,728</b>
利率區間	<b>1.80%~6.94%</b>	<b>0.262%~5.31%</b>

上述短期借款之擔保品為土地及建築物等，請詳附註六。

### (八)長期借款

貸款銀行	還 款 期 限	100.12.31	99.12.31
合作金庫	90.04.18~100.04.18	\$ -	11,046
華南銀行	96.06.08~105.04.18	278,729	196,969
星展銀行	99.08.18~102.02.18	19,600	35,000
		298,329	243,015
	減：一年內到期部分	(120,149)	(119,690)
合 計		<b>\$ 178,180</b>	<b>123,325</b>
利率區間		<b>2.065%~5.875%</b>	<b>2.17%~4.408%</b>

民國一〇〇年十二月三十一日之長期借款餘額，未來應償還明細如下：

期 間	金 額
101.01.01~101.12.31	\$ 120,149
102.01.01~102.12.31	75,680
103.01.01~103.12.31	47,500
104.01.01~104.12.31	40,000
105.01.01 以後	15,000
	<b>\$ 298,329</b>

合併公司以土地及建築物等為長期借款之擔保品，請詳附註六。

### (九)退休金

合併公司民國一〇〇年及九十九年十二月三十一日採確定給付退休金辦法之基金提撥狀況與帳載應計退休金負債調節如下：

	100 年度	99 年度
給付義務：		
既得給付義務	\$ (139,279)	(115,703)
非既得給付義務	(130,890)	(153,827)
累積給付義務	(270,169)	(269,530)
未來薪資增加之影響數	(11,659)	(14,284)
預計給付義務	(281,828)	(283,814)
退休基金資產公平價值	47,355	28,520
提撥狀況	(234,473)	(255,294)
未認列退休金損益	6,582	8,563
應計退休金負債	<b>\$ (227,891)</b>	<b>(246,731)</b>

民國一〇〇年度及九十九年度確定給付辦法下之淨退休金成本組成項目如下：

	100 年度	99 年度
服務成本	\$ 4,514	5,102
利息成本	6,386	6,077
退休基金資產預期報酬	(642)	(287)
攤銷與遞延數	-	6,172
淨退休金成本	<b>\$ 10,258</b>	<b>17,064</b>

二年度之重要精算假設如下：

	100.12.31	99.12.31
折現率	2.25%	2.25%
薪資調整率	1.00%	1.00%
退休金資產預期報酬率	2.25%	2.25%

合併公司民國一〇〇年度及九十九年度確定提撥退休金辦法下之退休金費用分別為12,538千元及12,037千元。

### (十)股東權益

#### 1.股本

截至民國一〇〇年及九十九年十二月三十一日止，本公司額定股本皆為3,800,000千元，實收股本皆為2,287,843千元，每股面額10元，分次發行。

#### 2.庫藏股票

依證券主管機關之規定，子公司持有本公司之股票視同庫藏股處理，惟子公司期末持有本公司股票市價低於帳面價值之差額，本公司應依持股比例計算其跌價損失，提列相同數額之特別盈餘公積不得分派。嗣後評價如有回升之部分，本公司得就該部分金額依持股比例迴轉特別盈餘公積。前述有關特別盈餘公積之提列或迴轉，應併同其他非庫藏股之股東權益減項處理。

本公司之從屬公司－力山科技於民國一〇〇年度購入本公司股票2,010千股，每股平均成本為4.64元。截至民國一〇〇年十二月三十一日，本公司採權益法評價之被投資公司－力山科技持有本公司股票為2,010千股，按持股比例計算之庫藏股數分別為1,610千股，成本為7,477千元，本公司股票之期末每股市價為4.8元。截至民國一〇〇年十二月三十一日止，未實現之庫藏股回升利益為250千元。

### 3.公積及盈餘分配限制

#### (1)資本公積

依公司法規定，資本公積需優先彌補虧損後，始得以已實現之資本公積轉作資本或發放現金股利。前項所稱之已實現資本公積，包括超過票面金額發行股票所得之溢價及受領贈與之所得，依發行人募集與發行有價證券處理準則規定，得撥充資本之資本公積，每年撥充之合計金額，不得超過實收資本額百分之十。

#### (2)法定盈餘公積

依公司法規定，公司應就稅後純益提撥百分之十為法定盈餘公積，直至與資本總額相等為止。公司無虧損時，得經股東會決議，以法定盈餘公積發給新股或現金，惟以該項公積超過實收資本額百分之二十五之部分為限。

#### (3)特別盈餘公積

依證券主管機關之規定，本公司應就帳列股東權益其他項目之金融商品未實現損益及累積換算調整數之減項淨額，自未分配盈餘提列相同數額之特別盈餘公積，不得分派。嗣後股東權益減項數額有迴轉時，得經股東會決議就迴轉部分轉回未分配盈餘以供分派。

#### (4)盈餘分派

依本公司章程規定，年度盈餘於完納稅捐及彌補以前年度虧損後，先提列百分之十為法定盈餘公積，並視業務狀況酌予保留部份盈餘後，次就其餘額連同以前年度累積未分配盈餘作為可供分配之盈餘，由董事會擬具盈餘分配案，提請股東會決議。其中董事監察人酬勞為百分之一至百分之五；員工紅利不得低於百分之五。

本公司股利之分派，以現金股利為優先，亦得以股票股利之方式分派，惟股票股利分派之比例以不高於股利總額之百分之五十為原則。此盈餘分派之金額、股利之種類及比例，得視當年度實際獲利及資金狀況，經董事會通過後提股東會議決議。

本公司民國九十九年度盈餘分配案，於民國一〇〇年六月九日經本公司股東會決議，除以盈餘82,727千元彌補虧損外，不擬分派股東紅利、員工紅利及董事監察人酬勞。民國九十八年度盈餘分配案，於民國九十九年六月二十九日經本公司股東會決議，除以盈餘146,973千元彌補虧損外，不擬分派股東紅利、員工紅利及董事監察人酬勞。股東會決議情形與本公司董事會決議並無差異。

本公司截至民國一〇〇年及九十九年十二月三十一日止均為累積虧損，無估計員工紅利及董監酬勞之適用。本公司民國一〇〇年度之盈虧撥補，尚待董事會擬議及股東會決議，相關資訊可俟相關會議召開後至公開資訊觀測站等管道查詢之。

#### (5)金融資產未實現損益

本公司截至民國一〇〇年及九十九年十二月三十一日止，備供出售金融資產未實現損益列入股東權益之明細如下：

	100.12.31	99.12.31
期初金融商品未實現利益	\$ 188,087	340,047
公平價值評價變動數	(191,312)	(151,960)
期末金融商品未實現利益(損失)	<u>\$ (3,225)</u>	<u>188,087</u>

(十一)每股盈餘

民國一〇〇年度及九十九年度，本公司基本每股盈餘計算如下：

	100年度		99年度	
	稅前	稅後	稅前	稅後
基本每股盈餘(元)：				
本期淨利(損)	\$ (115,541)	(118,298)	104,451	82,727
加權平均流通在外股數(千股)	228,512	228,512	228,784	228,784
每股盈餘(元)	\$ (0.51)	(0.52)	0.46	0.36

假設子公司對母公司股票之投資不視為庫藏股票時之擬制資料(每股盈餘為元)：

本期淨損	\$ (115,541)	(118,298)
加權平均流通在外股數(千股)	228,784	228,784
每股盈餘	\$ (0.51)	(0.52)

(十二)所得稅

合併公司之營利事業所得稅須分別以各公司主體為申報單位，不得合併申報。合併公司營利事業所得稅稅率介於0%~27%之間，依大陸當地稅法規定，對於生產性外商投資企業經營期在十年以上者，自開始獲利年度起(即有累積盈餘之年度)，第一至二年免納所得稅，第三至五年減免50%之所得稅。杭州力武已於民國九十二年結束「兩免三減半」優惠，民國一〇〇年及九十九年度皆為累積虧損，故無所得稅負；東陽力冀及上海力科因尚屬累積虧損，亦無所得稅稅負。另，本公司及國內子公司民國一〇〇年度及九十九年度適用之營利事業所得稅法定稅率皆為百分之十七，並依「所得基本稅額條例」計算基本稅額。民國一〇〇年度及九十九年度所得稅費用項目組成如下：

	100年度	99年度
當期	\$ 1,747	11,632
遞延	2,490	19,361
所得稅費用	\$ 4,237	30,993

合併公司損益表中所列稅前淨利(損)依法定稅率計算之所得稅額與帳載所得稅費用之差異列示如下：

	100年度	99年度
稅前淨利依各該註冊國法定稅率計算所得稅額	\$ (18,658)	16,535
證券交易免稅所得及國內依權益法認列之投資損失稅額影響	(673)	2,204
國內金融資產評價損益租稅影響	1,286	(132)
以前年度之遞延所得稅資產調整數	18,734	3,562
以前年度核定差異數	1,309	6,003
以前年度所得稅費用低估	1,748	371
最低稅負租稅影響數	-	11,391
研究發展及人才培訓等投資抵減	-	(5,941)
遞延所得稅資產備抵評價調整數	3,643	(41,105)
所得稅稅率變動影響數	-	40,294
其他	(3,152)	(2,189)
所得稅費用	\$ 4,237	30,993

民國一〇〇年及九十九年十二月三十一日遞延所得稅資產(負債)由下列暫時性差異、虧損扣除與各項抵減之所得稅影響數組成：

	100.12.31	99.12.31
遞延所得稅資產—流動		
備抵呆帳超限數	\$ 25,851	24,646
未實現聯屬公司間銷貨毛利	197	83
國外金融資產評價損失租稅影響	3,323	6,628
研究發展及人才培訓等投資抵減	12,959	15,763
存貨跌價損失提列	7,971	7,040
備抵銷貨折讓	1,516	3,194
備抵評價	(35,699)	(37,299)
遞延所得稅資產—流動	<u>16,118</u>	<u>20,055</u>
遞延所得稅負債—流動		
未實現兌換利益	(1,580)	(5,466)
遞延所得稅資產淨額—流動	<u>\$ 14,538</u>	<u>14,589</u>
	<u>100.12.31</u>	<u>99.12.31</u>
遞延所得稅資產—非流動		
以成本衡量金融資產減損損失	487	487
未實際提撥之退休金費用	38,741	41,944
虧損扣除	118,729	107,757
採權益法認列國外長期股權投資損失	48,720	39,416
研究發展及人才培訓等投資抵減	11,369	25,638
備抵評價	(130,364)	(125,121)
遞延所得稅資產淨額—非流動	<u>87,682</u>	<u>90,121</u>
遞延所得稅負債—非流動		
累積換算調整數	(15,812)	(8,802)
遞延所得稅資產淨額—非流動	<u>\$ 71,870</u>	<u>81,319</u>

本公司依據產業創新條例之規定取得之研究發展支出投資抵減，可抵減當年度應納營利事業所得稅額，其抵減總額以不超過當年度應納營利事業所得稅額百分之三十為限。又依據原促進產業升級條例之規定，投資抵減可用以抵減當年度應納所得稅之半數，其未抵減餘額可遞延至以後四年內抵減，每年抵減數不得超過當年度應納所得稅之半數，最後一年之餘額則可全額抵減。截至民國一〇〇年十二月三十一日止，本公司依促進產業升級條例計算可抵減而未使用之稅額及最後可抵減年度如下：

發生年度	未抵減稅額	得抵減之最後年度	備註
97	\$ 12,959	101	核定數
98	<u>11,369</u>	102	核定數
	<u>\$ 24,328</u>		

本公司及力山科技營利事業所得稅業經稅捐稽徵機關核定年度分別如下：

	<u>核定年度</u>
力山工業	九十八年
力山科技	九十七年

本公司及力山科技依民國九十八年一月二十日公佈之所得稅法第三十九條之規定，經稅捐稽徵機關核定之虧損得以扣除以後十年之純益，再行核課所得稅。截至民國一〇〇年十二月三十一日止，合併公司申報虧損尚可扣除金額及可資扣除之期限如下：

虧損年度	本公司 可扣除金額	力山科技 可扣除金額	得扣除之 最後年度	備註
民國九十二年	\$ -	36,163	102	核定數
民國九十三年	-	1,060	103	核定數
民國九十四年	-	80,561	104	核定數
民國九十五年	43,149	77,388	105	核定數
民國九十七年	358,865	18,714	107	核定數
民國九十八年	-	296	108	申報數
民國九十九年	-	7,456	109	申報數
民國一〇〇年	74,755	-	110	暫估數
	<u>\$ 476,769</u>	<u>221,638</u>		

兩稅合一相關資訊：

	100.12.31	99.12.31
累積虧損所屬年度		
屬民國八十七年度以後	<u>\$ (473,108)</u>	<u>(354,810)</u>
可扣抵稅額帳戶餘額	<u>\$ 84,909</u>	<u>71,013</u>
	<u>100年度</u>	<u>99年度</u>
盈餘分配之稅額扣抵比率	<u>(註)</u>	<u>(註)</u>

註：本公司該年度無可供分配之盈餘，故不適用

(十三)金融商品資訊之揭露

1.民國一〇〇年及九十九年十二月三十一日，合併公司金融資產及金融負債之公平價值資訊如下：

	100.12.31		99.12.31	
	帳面價值	公平價值	帳面價值	公平價值
金融資產：				
現金及銀行存款	\$ 463,680	463,680	294,557	294,557
公平價值變動列入損益之金融資產	443,478	443,478	553,743	553,743
－流動				
備供出售金融資產－流動	430,900	430,900	483,787	483,787
應收票據及帳款	521,179	521,179	599,986	599,986
(含關係人)				
其他金融資產－流動	44,577	44,577	108,818	108,818
備供出售金融資產				
－非流動	136,000	136,000	274,661	274,661
以成本衡量之金融資產				
－非流動	30,740	詳下述(2)	67,301	詳下述(2)
金融負債：				
短期銀行借款	1,286,623	1,286,623	1,283,880	1,283,880
應付票據及帳款	517,246	517,246	594,493	594,493
其他應付款－關係人	7	7	23	23
長期借款(含一年內到期)	298,329	298,329	243,015	243,015

2. 合併公司估計金融商品公平價值所使用之方法及假設如下：

(1) 短期金融商品以其在資產負債表上之帳面價值估計其公平價值；因為此類商品到期日甚近，其帳面價值應屬估計公平價值之合理基礎。此方法應用於應收及應付票據及帳款、其他應付款、短期借款及其他金融資產－流動。

(2) 以成本衡量之金融資產：係投資於未上市(櫃)公司，因其未於公開市場交易，致實務上無法估計公平價值。

(3) 金融資產或負債如有活絡市場公開報價時，則以此市場價格為公平價值。若無市場價格可供參考時，則採用評價方法估計，所使用之估計與假設係參考市場參與者於金融商品訂價時用以作為估計及假設之資訊。

(4) 長期借款因係另付利息，故以其借款金額為估計之公平價值。

3. 合併公司以活絡市場公開報價及以評價方法估計之金融資產及金融負債之公平價值明細如下：

	100.12.31		99.12.31	
	公開報價 決定之金額	評價方式 估計之金額	公開報價 決定之金額	評價方式 估計之金額
金融資產：				
現金及銀行存款	\$ 463,680	-	294,557	-
公平價值變動列入損益 之金融資產－流動	443,478	-	553,743	-
備供出售金融資產 －流動	430,900	-	483,787	-
應收票據及帳款 (含關係人)	-	521,179	-	599,986
其他金融資產－流動	15,000	29,577	75,066	33,752
備供出售之金融資產 －非流動	136,000	-	274,661	-
金融負債：				
短期銀行借款	-	1,286,623	-	1,283,880
應付票據及帳款	-	517,246	-	594,493
其他應付款－關係人	-	7	-	23
長期借款(含一年內到期)	-	298,329	-	243,015

#### 4. 財務風險資訊

##### (1) 市場風險

合併公司持有之權益證券係分類為公平價值變動列入損益之金融資產及備供出售之金融資產，因此類資產係以公平價值衡量，因此合併公司將暴露於權益證券市場價格變動之風險。

##### (2) 信用風險

合併公司主要的潛在信用風險係源自於現金及約當現金、權益證券及應收帳款之金融商品。合併公司之現金存放於不同之金融機構。持有之權益證券係購買信用評等優良之公司所發行之基金及國內上市股票。合併公司控制暴露於每一金融機構之信用風險，而且認為合併公司之現金及所持有之權益證券不會有重大之信用風險顯著集中之虞。

合併公司之銷售對象有顯著集中於少數客戶之情形，為減低信用風險，合併公司持續評估客戶之財務狀況及實際收款情形且定期評估應收帳款回收之可能性。合併公司於民國一〇〇年及九十九年十二月三十一日，應收票據及帳款餘額中86%及85%係來自六家客戶，使合併公司有信用風險顯著集中之情形。

(3)流動性風險

合併公司之資本、營運資金、具流動性之金融資產及已取得之授信額度預估足以支應履行所有合約義務，故預計未有因無法籌措資金以履行合約義務之流動性風險。

(4)利率變動之現金流量風險

合併公司之短期及長期借款係屬浮動利率之債務，故市場利率變動將使其短期及長期借款之有效利率隨之變動，而使其未來現金流量產生波動，依民國一〇〇年十二月三十一日借款水準，市場利率提高1%，將使合併公司每年現金流出增加約15,850千元。

五、關係人交易

(一)關係人之名稱及關係

關係人名稱	與本公司之關係
寶晶股份有限公司(寶晶)	採權益法評價之被投資公司
全體董事、監察人、總經理及副總經理	合併公司主要管理階層

(二)與關係人之間之重大交易事項

1.銷貨及應收帳款

民國一〇〇年度及九十九年度合併公司對關係人銷貨如下：

	100年度		99年度	
	金額	佔合併公司銷貨淨額 %	金額	佔合併公司銷貨淨額 %
寶晶	\$ 36,234	1	29,251	1

截至民國一〇〇年及九十九年十二月三十一日止，因銷貨而餘留之應收關係人貨款如下：

	100.12.31		99.12.31	
	金額	佔應收帳款及票據 %	金額	佔應收帳款及票據 %
寶晶	\$ 26,868	5	14,651	2

合併公司因向關係人及非關係人銷售貨品之規格品項不同，故其銷貨之價格與非關係人無法比較。對非關係人收款期間政策為30天~120天；對關係人為150天。

2.其他交易

截至民國一〇〇年及九十九年十二月三十一日止，合併公司因其他交易產生之其他應收款－關係人及其他應付款－關係人交易餘額如下：

	100.12.31		99.12.31	
	其他應收款－關係人	其他應付款－關係人	其他應收款－關係人	其他應付款－關係人
寶晶	\$ -	7	-	23
	\$ -	7	-	23

(三)主要管理階層薪酬總額

合併公司民國一〇〇年度及九十九年度給付董事、監察人、總經理及副總經理等主要管理階層薪酬總額之有關資訊如下：

	100年度	99年度
薪資	\$ 27,856	27,990
獎金及特支費	7,298	7,695
業務執行費用	3,180	3,223
員工紅利	-	-
	\$ 38,334	38,908



## 六、抵質押之資產

資 產	擔 保 標 的	帳面價值	
		100.12.31	99.12.31
受限制銀行存款 (列於其他金融資產－流動)	短期銀行借款	\$ 15,000	75,066
土地	銀行借款擔保	552,711	552,953
建築物	銀行借款擔保	661,840	674,652
土地使用權	銀行借款擔保	11,376	10,783
		<b>\$ 1,240,927</b>	<b>1,313,454</b>

## 七、重大承諾事項及或有事項

截至民國一〇〇年及九十九年十二月三十一日止，承諾事項如下：

- (一)合併公司已簽約尚未購入之模具設備及機器設備分別約為4,832千元及3,806千元。  
 (二)合併公司已簽約尚未付款之資訊系統軟體及相關顧問費均約為805千元。

八、重大之災害損失：無。

九、重大之期後事項：無。

## 十、其 他

(一)用人、折舊及攤銷費用之功能別彙總

功能別 性質別	100 年度			99 年度		
	屬於營業 成本者	屬於營業 費用者	合 計	屬於營業 成本者	屬於營業 費用者	合 計
用人費用						
薪資費用	149,990	196,230	346,220	200,055	159,984	360,039
勞健保費用	12,821	16,035	28,856	15,415	12,671	28,086
退休金費用	10,971	11,825	22,796	14,707	14,394	29,101
其他用人費用	3,680	4,812	8,492	5,534	2,794	8,328
折舊費用	40,176	49,693	89,869	88,659	18,900	107,559
攤銷費用	968	2,182	3,150	259	2,154	2,413

(二)合併公司具重大影響之外幣金融資產及負債資訊如下：

	100.12.31			99.12.31		
	外 幣	匯 率	新台幣	外 幣	匯 率	新台幣
<b>金融資產</b>						
<b>貨幣性項目</b>						
美金	USD 25,673	30.28	\$ 777,386	USD 325	29.13	\$ 9,475
歐元	EUR 27	39.18	1,062	EUR 107	38.92	4,148
英鎊	GBP 168	46.73	7,841	GBP 660	45.19	29,809
人民幣	RMB 23,379	4.8109	112,475	RMB 16,047	4.4205	70,934
<b>金融負債</b>						
<b>貨幣性項目</b>						
美金	USD 14,237	30.28	\$ 431,101	USD 45	29.13	\$ 1,306
英鎊	GBP 4	46.73	206	GBP 17	45.19	765
人民幣	RMB 43,343	4.8109	208,519	RMB 60,155	4.4205	265,716

(註)係民國一〇〇年及九十九年十二月三十一日台灣銀行買入賣出平均匯率。

(三)採用IFRSs揭露事項

1.依行政院金融監督管理委員會民國99年2月2日金管證審字第0990004943號函規定，上市上櫃公司及興櫃公司應自民國102年起依行政院金融監督管理委員會認可之國際財務報導準則、國際會計準則、解釋及解釋公告（以下簡稱IFRSs）編製財務報告，為因應上開修正，合併公司業已成立專案小組，並訂定採用IFRSs之計畫，該計畫係由合併公司鄭懷志執行副總統籌負責，謹將該計畫之重要內容、預計完成時程及目前執行情形說明如下：

計 畫 內 容	主要執行單位 (或負責人員)	目前執行情形
1.評估階段：(99 年度至 100 年度) ◎訂定採用 IFRS 計畫及成立專案小組 ◎進行第一階段之員工內部訓練 ◎比較分析現行會計政策與 IFRSs 之差異 ◎評估現行會計政策應作之調整 ◎評估「首次採用國際會計準則」公報之適用 ◎評估相關資訊系統及內部控制應作之調整	財務管理部 財務管理部及外部諮詢 財務管理部 財務管理部 財務管理部 總稽核室與資訊管理部	已完成 已完成 已完成 已完成 已完成 已完成
2.準備階段：(100 年度至 101 年度) ◎決定如何依 IFRSs 調整現行會計政策 ◎決定如何適用「首次採用國際會計準則」公報 ◎調整相關資訊系統及內部控制 ◎進行第二階段之員工內部訓練	財務管理部 財務管理部 總稽核室與資訊管理部 財務管理部及外部諮詢	已完成 已完成 進行中 已完成
3.實施階段：(101 年度至 102 年度) ◎測試相關資訊系統之運作情形 ◎蒐集資料準備依 IFRSs 編製開帳日資產負債表及比較財務報表 ◎依 IFRSs 編製財務報表	資訊管理部 財務管理部 財務管理部	進行中 進行中 進行中

2.謹就合併公司目前評估現行會計政策與未來依IFRSs編製財務報表所採用之會計政策二者間可能產生之重大差異說明如下：

會計議題	差異說明
功能性貨幣暨國外營運機構財務報表換算	依我國會計準則，本公司因非屬國外營運機構，無須判斷功能性貨幣，惟IFRSs規定，所有包含在報告內之個體（包括母公司）均應依規定決定其功能性貨幣。
員工福利確定福利計畫精算損益	依我國會計準則，現行走廊法下，企業可將落於準則所規定的區間(確定福利義務現值 10%與退休基金資產公允價值 10%孰大者，也就是一般俗稱的「走廊」)內的部分精算損益遞延，而走廊外部分則在員工平均剩餘工作期間內攤銷。然依據 2011 年頒布之 IAS19 員工福利修訂版，對於確定福利計劃之精算損益，刪除了採用「走廊法」的選擇，也刪除現行 IAS19 允許將精算損益認列為損益的規定，所有精算損益發生時立即認列於其他綜合損益。
閒置資產	IFRSs下無閒置資產之會計類別，本公司應將原依我國會計準則帳列於「閒置資產」之項目予以重分類至適當科目。經判斷，本公司所屬之閒置資產其性質應屬「不動產、廠房及設備」。
土地使用權	依我國會計準則，合併公司之大陸子公司帳上之土地使用權，係帳列於「遞延費用」項下，並按直線法在租賃期間內攤銷。IFRSs 下，土地使用權應適用租賃會計帳列「長期預付租金」項下，並應逐期以利息法攤銷至租金費用。惟如按直線法攤銷之差異不大時，擬採直線法攤銷之。

會計議題	差異說明
所得稅	<p>1.依我國會計準則，遞延所得稅資產或負債依其相關資產或負債之分類劃分為流動或非流動項目；轉換至 IFRSs 後，遞延所得稅資產或負債一律分類為非流動項目。</p> <p>2.依我國會計準則，遞延所得稅資產於評估其可實現性後，認列相關備抵評價金額；轉換至 IFRSs 後，僅當所得稅利益「很有可能」實現時始認列為遞延所得稅資產，不再使用備抵評價科目。</p>
員工福利－休假給付	我國會計準則就累積帶薪假未有相關規範；採用IFRSs後，員工休假權利如為累積給薪休假者，應於員工提供服務而增加未來給薪休假之權利時認列。
合併及企業合併	<p>1.非控制權益 依我國會計準則，因收購取得被收購公司控制力，對於非控制權益部份，係依被收購公司帳面價值衡量；採用 IFRSs 後，非控制權益係以公允價值或以被收購者可辨認淨資產按少數股權之比例衡量之。</p> <p>2.股權比例異動 依我國會計準則，出售長期股權投資時，應以售價與該投資帳面價值之差額，作為長期股權投資處分損益，帳上如有因長期股權投資所產生之資本公積或其他股東權益調整項目餘額時，應按出售比例轉列當期收益。採用 IFRSs 後，不導致喪失控制力之子公司權益變動視為與非控制權益間之交易，調整控制及非控制權益之帳面金額；惟當喪失對一子公司之控制力，則視同出售該子公司之所有權益，認列相關處分損益，所持有該子公司之剩餘權益依公允價值評價，並將其分類為採權益法之長期股權投資或其他金融資產項目。</p>
關聯企業	<p>1.股權比例異動 未依持股比例參與關聯企業投資增資而產生之股權比例異動，依我國會計準則應計算可享淨值差異，並調整資本公積或保留盈餘；採用IFRSs後，上述變動若造成持股比例減少者，應認列為當期損益；若造成持股比例增加者，則應依分段取得會計處理。</p> <p>2.喪失重大影響力 依我國會計準則，當對一關聯企業不再具有重大影響力時，即以改變時之帳面價值作為該項投資之成本；採用IFRSs後，上述情形則視同出售該關聯企業之所有權益，並認列相關處分損益。</p>

3.合併公司係以行政院金融監督管理委員會認可之國際財務報導準則、國際會計準則、解釋及解釋公告作為上開評估之依據。惟上述目前會計政策與未來依IFRSs編製財務報告所使用之會計政策二者間可能產生之重大差異說明，均係依目前環境與狀況所作成之初步決定，嗣後可能因環境或狀況改變而變更。

## 十一、附註揭露事項

### (一)重大交易事項相關資訊

- 1.資金貸與他人：無。
- 2.為他人背書保證：無。
- 3.期末持有有價證券情形：

持有之 公 司	有價證券 種類及名稱	與有價證券 發行人之關係	帳 列 科 目	期		末		備 註
				股數(千股)	帳面金額	持股比率	市價/股權淨值	
力山工業	股票－兆豐金控	-	公平價值變動列入損益之金融資產-流動	4	85	-	85	
力山工業	股票－福興	-	"	0.4	7	-	7	
力山工業	股票－中鋼	-	"	65	1,861	-	1,861	
力山工業	股票－聯電	-	"	146	1,859	-	1,859	
力山工業	股票－中鴻	-	"	171	1,506	-	1,506	
力山工業	股票－喬山	-	"	8	476	-	476	
力山工業	股票－友達	-	"	119	1,547	-	1,547	
力山工業	股票－長榮海運	-	"	71	1,094	-	1,094	
力山工業	股票－長榮航空	-	"	63	1,212	-	1,212	
力山工業	股票－力成	-	"	33	2,115	-	2,115	
力山工業	股票－金山電	-	"	44	1,241	-	1,241	
力山工業	LGT Money Market (USD)	-	"	7	307,213	-	307,213	
力山工業	LGT GAM Star China Equity Fund (USD)	-	"	27	12,605	-	12,605	
力山工業	LGT Equity Fund North America (USD)	-	"	0.33	19,236	-	19,236	
力山工業	LGT Strategy 2 Years (USD)	-	"	1.00	30,377	-	30,377	
力山工業	LGT Multi Asset Dynamic Shield (USD)	-	"	1.00	30,628	-	30,628	
力山工業	LGT Equity Dynamic Shield (USD)	-	"	1.00	27,568	-	27,568	
力山工業	基金－台壽保阿波羅基金	-	"	295	1,768	-	1,768	
力山工業	寶來得利基金	-	"	69	1,080	-	1,080	
小 計					<b>443,478</b>		<b>443,478</b>	
力山工業	股票－福裕事業	-	備供出售金融資產-流動	5,884	71,787	9.07	71,787	
力山工業	股票－雷風	-	"	649	6,490	1.10	6,490	
力山工業	LGT Premium Strategy GIM (USD)	-	"	6	304,623	-	304,623	
力山工業	基金－NAM Recovery Fund	-	"	498	48,000	-	48,000	
小 計					<b>430,900</b>		<b>430,900</b>	
力山工業	股票－寶晶	採權益法評價之被投資公司	採權益法之長期股權投資	1,533	16,379	33.33	16,379	
力山工業	股票－力山英國	採權益法評價之被投資公司	採權益法之長期股權投資	4,000	16,587	100.00	16,587	
力山工業	股票－P.T.S.	採權益法評價之被投資公司	採權益法之長期股權投資	0.1	159,479	96.00	135,217	
力山工業	股票－Gold Item	採權益法評價之被投資公司	採權益法之長期股權投資	US\$10,606 (註 3)	437,390	100.00	418,359	
力山工業	股票－東陽力翼	採權益法評價之被投資公司	採權益法之長期股權投資	US\$62 (註 3)	1,768	31.00	1,768	
力山工業	股票－力山科技	採權益法評價之被投資公司	採權益法之長期股權投資	24,368	67,721	80.09	75,447	
小 計					<b>699,324</b>		<b>663,757</b>	

持有之公司	有價證券種類及名稱	與有價證券發行人之關係	帳列科目	期 末				備註
				股數(千股)	帳面金額	持股比率	市價/股權淨值	
力山工業	股票－盛華創投	以成本衡量之被投資公司	以成本衡量之金融資產－非流動	380	3,799	5.43	2,760	(註1)
力山工業	股票－華中創投	以成本衡量之被投資公司	"	280	2,799	5.33	3,250	(註1)
力山工業	股票－台灣集保	以成本衡量之被投資公司	"	265	5,743	0.09	11,480	(註1)
力山工業	Genesis Growth Income Fund	以成本衡量之被投資公司	"	0.045	11,448	2.90	-	(註2)
力山工業	PSP Outillage	以成本衡量之被投資公司	"	0.75	6,951	3.40	-	(註2)
小計					30,740		17,500	
力山工業	股票－亞信電子	-	備供出售金融資產－非流動	5,913	136,000	11.16	136,000	
小計					136,000		136,000	

(註1)：股票並未在公開市場交易且無明確市價，故按持股比例揭露其股權淨值，至報告日止，尚未取得民國一〇〇年十二月三十一日之自結報表，故揭露民國九十九年十二月三十一日之股權淨值。

(註2)：股票未於公開市場交易且無明確市價。

(註3)：係有限公司，未發行股份，故揭露投資之資本額。

4. 累積買進或賣出同一有價證券之金額達新台幣一億元或實收資本額百分之二十以上：無。  
5. 取得不動產之金額達新台幣一億元或實收資本額百分之二十以上者：無。  
6. 處分不動產之金額達新台幣一億元或實收資本額百分之二十以上者：無。  
7. 與關係人進、銷貨之金額達新台幣一億元或實收資本額百分之二十以上者：

進(銷)貨之公司	交易對象	關係	交易情形				交易條件與一般交易不同之情形及原因		應收(付)票據、帳款		備註
			進(銷)貨	金額	佔總進(銷)貨之比率	授信期間	單價	授信期間	餘額	佔總應收(付)票據、帳款之比率	
力山工業	杭州力武	採權益法評價之被投資公司之子公司	進貨	837,577	46%	90~150天	(註1)	(註2)	(356,449)	(55)%	

(註1)：本公司因未向關係人及非關係人購買相同貨品，故向關係人購貨價格與非關係人無法比較。

(註2)：對關係人付款期間政策為90~150天，除依據既定之付款政策外，尚考量關係人營運資金狀況、行業特性及產業景氣等因素。

8. 應收關係人款項達新台幣一億元或實收資本額百分之二十以上者：無。  
9. 從事衍生性商品交易：請詳附註四(一)之揭露。

(二)轉投資事業相關資訊

1.被投資公司名稱、所在地區...等相關資訊：

投資公司名稱	被投資公司名稱	所在地區	主要營業項目	原始投資金額		期末持有			被投資公司本期(損)益	本期認列之投資(損)益	備註
				本期期末	上期期末	股數(千股)	比率	帳面金額			
力山工業	寶晶(股)公司	台灣	氣動釘槍及其配件之買賣	14,197	10,864	1,533	33.33	16,379	1,638	1,170	本公司依權益法評價之被投資公司
力山工業	東陽力翼	大陸	健身機、工具機之買賣	US\$62	-	US\$62	31.00	1,768	(755)	(234)	本公司依權益法評價之被投資公司
力山工業	力山科技(股)公司	台灣	資訊、通訊及電腦週邊設備製造買賣業務	291,106	291,106	24,368	80.09	67,721	4,302	3,445	本公司之子公司
力山工業	Rexon Limited	英國	於英國銷售力山自有品牌之產品	208,268	208,268	4,000	100.00	16,587	(22,814)	(22,814)	本公司之子公司
力山工業	Power Tool Specialists Inc.	美國	於美國銷售力山自有品牌之產品	196,465	196,465	0.1	96.00	159,479	(303)	(291)	本公司之子公司
力山工業	Gold Item Group Ltd.	British Virgin Islands	從事國際投資之控股公司	367,096	367,096	US\$10,606	100.00	437,390	(55,953)	(55,953)	本公司之子公司
Gold Item	香港力武	香港	從事國際投資之控股公司	US\$10,606	US\$10,606	79,560	100.00	416,135	(55,953)	(55,953)	Gold Item 之子公司
香港力武	杭州力武	大陸	生產銷售視聽電子產品、各種電機設備、鋸床、木工機械和砂輪機及零件	US\$10,200	US\$10,200	US\$ 10,200	100.00	391,958	(55,953)	(55,953)	香港力武之子公司
杭州力武	東陽力翼	大陸	健身機、工具機之買賣	US\$40	-	US\$40	20.00	RMB\$240	RMB(166)	RMB(36)	杭州力武依權益法評價之被投資公司
力山科技	Rexon Technology Ltd.(Brunei)	汶萊	各種投資業務	24,151	24,151	US\$ 700	100.00	-	-	-	力山科技子公司
Rexon Technology Ltd.(Brunei)	力山科技(上海)有限公司	大陸	受託加工出口	24,151	24,151	US\$ 700	100.00	-	-	-	力科汶萊公司之子公司

(註1)：係有限公司，未發行股份，故揭露投資之資本額。

2.資金貸與他人：無。

3.為他人背書保證：無。

4.期末持有有價證券情形：

持有之公司	有價證券種類及名稱	與有價證券發行人之關係	帳列科目	期 末				備註
				股數(千股)	帳面金額	持股比例	市價/股權淨值	
Gold Item	香港力武	轉投資之子公司	採權益法之長期股權投資	79,560	416,135	100.00	391,958	
香港力武	杭州力武	香港力武轉投資子公司	採權益法之長期股權投資	USD 10,200	391,958	100.00	391,958	
杭州力武	東陽力翼	採權益法評價之被投資公司	採權益法之長期股權投資	USD 40	RMB \$ 240	20.00	RMB \$ 240	
力山科技	股票-力山工業	採權益法評價之被投資公司	備供出售金融資產-流動	2,010	9,600	0.88	9,600	
力山科技	股票-力科(Brunei)	採權益法評價之被投資公司	採權益法之長期股權投資	USD 700	-	100.00	-	
力科(Brunei)	力科上海	採權益法評價之被投資公司	採權益法之長期股權投資	USD 700	-	100.00	-	

(註1)：係有限公司，未發行股份，故揭露投資之資本額。

5.累積買進或賣出同一有價證券之金額達新台幣一億元或實收資本額百分之二十以上：無。

- 6.取得不動產之金額達新台幣一億元或實收資本額百分之二十以上者：無。  
7.處分不動產之金額達新台幣一億元或實收資本額百分之二十以上者：無。  
8.與關係人進、銷貨之金額達新台幣一億元或實收資本額百分之二十以上者：

進(銷)貨之公司	交易對象	關係	交易情形				交易條件與一般交易不同之情形及原因		應收(付)票據、帳款		備註
			進(銷)貨	金額	佔總進(銷)貨之比率	授信期間	單價	授信期間	餘額	佔總應收(付)票據、帳款之比率	
杭州力武	力山工業	本公司為間接持有該公司股權達 50%以上之法人股東	(銷)貨	(837,577)	(93)%	90-150 天	(註 1)	(註 2)	356,449	92%	

(註1)：本公司因未向關係人及非關係人購買相同貨品，故向關係人銷貨價格與非關係人無法比較。

(註2)：對關係人收款期間政策為90~150天，除依據既定之付款政策外，尚考量關係人營運資金狀況、行業特性及產業景氣等因素。

- 9.應收關係人款項達新台幣一億元或實收資本額百分之二十以上者：

帳列應收款項之公司	交易對象	關係	應收關係人款項餘額	週轉率	逾期應收關係人款項		應收關係人款項期後收回金額	提列備抵呆帳金額
					金額	處理方式		
杭州力武	力山工業	本公司為間接持有該公司股權達 50%以上之法人股東	應收帳款： 356,449	2.04	-		截至 101 年 3 月 5 日收回金額 145,397	-

- 10.從事衍生性商品交易：無。

### (三)大陸投資資訊

- 1.轉投資大陸地區之事業相關資訊：

#### (1)本公司

大陸被投資公司名稱	主要營業項目	實收資本額	投資方式	本期期初自台灣匯出累積投資金額	本期匯出或收回金額		本期期末自台灣匯出累積投資金額	本公司直接或間接投資之持股比例	本期認列投資損益	期末投資帳面價值	截至本期止已匯回投資收益
					匯出	收回					
杭州力武機電有限公司	生產銷售視聽電子產品、各種電機設備、銑床、木工機械和砂輪機及零件	人民幣 100,007 (US\$12,200)	(註1)	US\$11,454 (NT\$ 367,096)	-	-	US\$11,454 (NT\$367,096)	100.00%	(55,953)	437,390	-
東陽力翼貿易有限公司	健身機、工具機之買賣	人民幣 1,352 (US\$200)	(註3)	-	US\$62 (NT\$1,842)	-	US\$62 (NT\$1,842)	31.00%	(234)	1,768	-

#### (2)力山科技

大陸被投資公司名稱	主要營業項目	實收資本額	投資方式	本期期初自台灣匯出累積投資金額	本期匯出或收回金額		本期期末自台灣匯出累積投資金額	本公司直接或間接投資之持股比例	本期認列投資損益	期末投資帳面價值	截至本期止已匯回投資收益
					匯出	收回					
力山科技(上海)有限公司	研發、開發及生產有關無線電通訊系統及電子產品線路板等	人民幣 5,792 (NT\$24,192)	(註2)	US\$700 (NT\$ 22,820)	-	-	US\$700 (NT\$22,820)	100.00%	-	-	-

註1：透過第三地區投資設立公司再投資大陸公司，第三地區設立之公司係透過香港力武再投資大陸公司。

註2：透過Rexon Technology Ltd.(Brunei)再投資大陸公司。

註3：係直接投資大陸公司。

2.轉投資大陸地區限額：

(1)本公司

本期期末累計自台灣匯出赴大陸地區投資金額	經濟部投審會核准投資金額	依經濟部投審會規定赴大陸地區投資限額
US\$11,516 (NT\$368,938)	US\$13,908 (NT\$421,134)	1,128,742

(2)力山科技

本期期末累計自台灣匯出赴大陸地區投資金額	經濟部投審會核准投資金額	依經濟部投審會規定赴大陸地區投資限額
US\$700 (NT\$22,820)	US\$700 (NT\$21,196)	56,522

3.重大交易事項：

本公司民國一〇〇年度與大陸被投資公司直接或間接之重大交易事項，請詳「重大交易事項相關資訊」及「轉投資事業相關資訊」項下說明。

(四)母子公司間業務關係及重要交易往來情形

1.民國一〇〇年度：

編號 (註一)	交易人名稱	交易往來對象	與交易人之關係 (註二)	交易往來情形			佔合併總營收或資產之比率
				科目	金額	交易條件	
0	本公司	杭州力武	1	進貨	837,577	一般價格與付款期間	32.53%
0	本公司	力山科技	1	進貨	10,874	一般價格、付款 90-150 天	0.42%
0	本公司	P.T.S.	1	售後服務費	32,813	按月支付	1.27%
1	力山科技	本公司	2	銷貨	10,874	一般價格、付款 90-150 天	0.42%
2	P.T.S	本公司	2	售後服務收入	32,813	按月收取	1.27%
3	杭州力武	本公司	2	銷貨	837,577	一般價格與收款期間	32.53%

2.民國九十九年度：

編號 (註一)	交易人名稱	交易往來對象	與交易人之關係 (註二)	交易往來情形			佔合併總營收或資產之比率
				科目	金額	交易條件	
0	本公司	力山英國	1	銷貨	3,753	一般價格、收款期間 150 天	0.11%
0	本公司	杭州力武	1	進貨	1,160,280	一般價格與付款期間	33.44%
0	本公司	力山科技	1	進貨	21,168	一般價格、付款 90-150 天	0.61%
0	本公司	P.T.S.	1	售後服務費	39,679	按月支付	1.14%
1	力山英國	本公司	2	進貨	3,753	一般價格、付款 150 天	0.11%
2	力山科技	本公司	2	銷貨	21,168	一般價格、付款 90-150 天	0.61%
3	P.T.S	本公司	2	售後服務收入	39,679	按月收取	1.14%
4	杭州力武	本公司	2	銷貨	1,160,280	一般價格與收款期間	33.44%

註一、編號之填寫方式如下：

- 1.0代表母公司。
- 2.子公司依公司別由阿拉伯數字1開始依序編號。

註二、與交易人之關係種類標示如下：

- 1.母公司對子公司。
- 2.子公司對母公司。
- 3.子公司對子公司。



## 十二、營運部門資訊

### (一)一般性資訊

合併公司之應報導營運部門僅有生產部門，係從事工具機及健身機製造之生產及銷售。

### (二)應報導部門損益(包括應報導部門之特定收入與費用)、部門資產、部門負債及其衡量基礎與調節之資訊

合併公司分攤所得稅費用(利益)或非經常發生之損益至應報導部門。此外，應報導部門之損益均包括折舊與攤銷外之重大非現金項目。報導之金額與營運決策者使用之報告一致。

營運部門之會計政策皆與附註二所述之重要會計政策彙總相同。合併公司營運部門損益係以稅後損益衡量，並作為評估績效之基礎。

合併公司營運部門資訊及調節如下：

單位：新台幣千元

<u>100年度</u>	<u>生產部門</u>	<u>調節及沖銷</u>	<u>合計</u>
收入			
來自外部客戶收入	\$ 2,527,264	-	2,527,264
利息收入	3,149	-	3,149
收入合計	<u>2,530,413</u>	-	<u>2,530,413</u>
利息費用	\$ 44,465	-	44,465
折舊與攤銷	\$ 93,019	-	93,019
部門(損)益	<u>\$ (117,824)</u>	-	<u>(117,824)</u>
資產			
非流動資產資本支出	\$ 60,488	-	60,488
部門資產	<u>\$ 4,614,390</u>	-	<u>4,614,390</u>
部門負債	<u>\$ 2,707,890</u>	-	<u>2,707,890</u>
<u>99年度</u>	<u>生產部門</u>	<u>調節及沖銷</u>	<u>合計</u>
收入			
來自外部客戶收入	\$ 3,400,715	-	3,400,715
利息收入	2,588	-	2,588
收入合計	<u>3,403,303</u>	-	<u>3,403,303</u>
利息費用	\$ 42,379	-	42,379
折舊與攤銷	\$ 109,972	-	109,972
部門(損)益	<u>\$ 79,787</u>	-	<u>179,987</u>
資產			
非流動資產資本支出	\$ 60,981	-	60,981
部門資產	<u>\$ 4,912,147</u>	-	<u>4,912,147</u>
部門負債	<u>\$ 2,724,782</u>	-	<u>2,724,782</u>

### (三)企業整體資訊

#### 1.產品別資訊

合併公司來自外部客戶收入資訊如下：

<u>產 品 名 稱</u>	<u>100 年度</u>	<u>99 年度</u>
工具機	\$ 1,271,927	1,800,834
木工機	554,470	910,935
健身機	588,657	633,587
其他	112,210	55,359
	<u>\$ 2,527,264</u>	<u>3,400,715</u>

#### 2.地區別資訊

合併公司地區別資訊如下，其中收入係依據客戶所在地理位置為基礎歸類，而非流動資產則依據資產所在地理位置歸類。

來自外部客戶收入：

<u>地 區</u>	<u>100 年度</u>	<u>99 年度</u>
美 國	\$ 2,165,385	3,024,758
美洲其他	39,977	32,930
歐 洲	116,958	185,320
其 他	204,944	157,707
	<u>\$ 2,527,264</u>	<u>3,400,715</u>

非流動資產：

<u>地 區</u>	<u>100.12.31</u>	<u>99.12.31</u>
臺 灣	\$ 1,473,564	1,492,001
其 他	309,065	306,424
	<u>\$ 1,782,629</u>	<u>1,798,425</u>

#### 3.重要客戶資訊

合併公司民國一〇〇年度及九十九年度來自單一客戶銷貨收入佔損益表之收入金額達10%以上之客戶，明細如下：

<u>客 戶</u>	<u>100 年度</u>		<u>99 年度</u>	
	<u>金 額</u>	<u>所佔比例%</u>	<u>金 額</u>	<u>所佔比例%</u>
A	\$ 801,766	32	1,197,482	35
B	369,093	15	548,138	16
C	314,079	12	265,548	8
合計	<u>\$ 1,484,938</u>	<u>59</u>	<u>2,011,168</u>	<u>59</u>

力山工業股份有限公司

董事長：王坤復